

Tätigkeitsbericht 2008

Beilage

TÄTIGKEITSBERICHT ZWEITAUSENDACHT

Abteilung 12 Sanitätswesen

INHALT

Organigramm der Abteilung 12 Sanitätswesen, Stand Ende April 2009	6
Aufgabengebiete der Abteilung 12 Sanitätswesen gemäß Geschäftseinteilung des Amtes der Kärntner Landesregierung (LBGI. Nr. 58/2006).....	7
Mitglieder des Landessanitätsrates für Kärnten für die Funktionsperiode 2009–2011, Stand Mai 2009	8
Amts- und JugendfürsorgeärztInnen in den Bezirksverwaltungsbehörden, Stand Mai 2009	9
Ambulatorien der Sozialversicherungsträger, Stand 31.3.2009	11
Heilvorkommen, Kurorte und Kuranstalten in Kärnten, Stand April 2009	12
Anzeigepflichtige Krankheiten gemäß Epidemiegesetz 1950, BGBl. Nr. 186/1950, in der Fassung BGBl. I Nr. 76/2008, und Tuberkulosegesetz, BGBl. Nr. 127/1968, in der Fassung BGBl. I Nr. 65/2002.....	13
Jahresausweis über die im Jahr 2008 in Kärnten zur Anzeige gelangten Fälle übertragbarer Krankheiten, Stand 27.3.2009	14

Tuberkulosebericht 2008	19
Durchimpfungsraten in Kärnten (Abfrage November 2008, Tabellen beim Verfasser)	20
Kontrollen der Lebensmittelaufsicht für die EURO 2008 (Übersicht)	24
§ 12 SMG Verfahrensstatistik 2008	24
Legende Verfahrensstatistik	26
Meldungen an die Gesundheitsbehörde, Altersstruktur 2008	27
§ 12 SMG Gesundheitsdaten 2008	28
Ausprägung des Drogenkonsums 2008 nach Geschlecht	30
Lebenszeitprävalenz von Cannabis 2008	31
Lebenszeitprävalenz von Cocain 2008	32
Lebenszeitprävalenz von Opiaten 2008	33
Legende Gesundheitsdaten	34

Organigramm der Abteilung 12 Sanitätswesen

Stand Ende April 2009

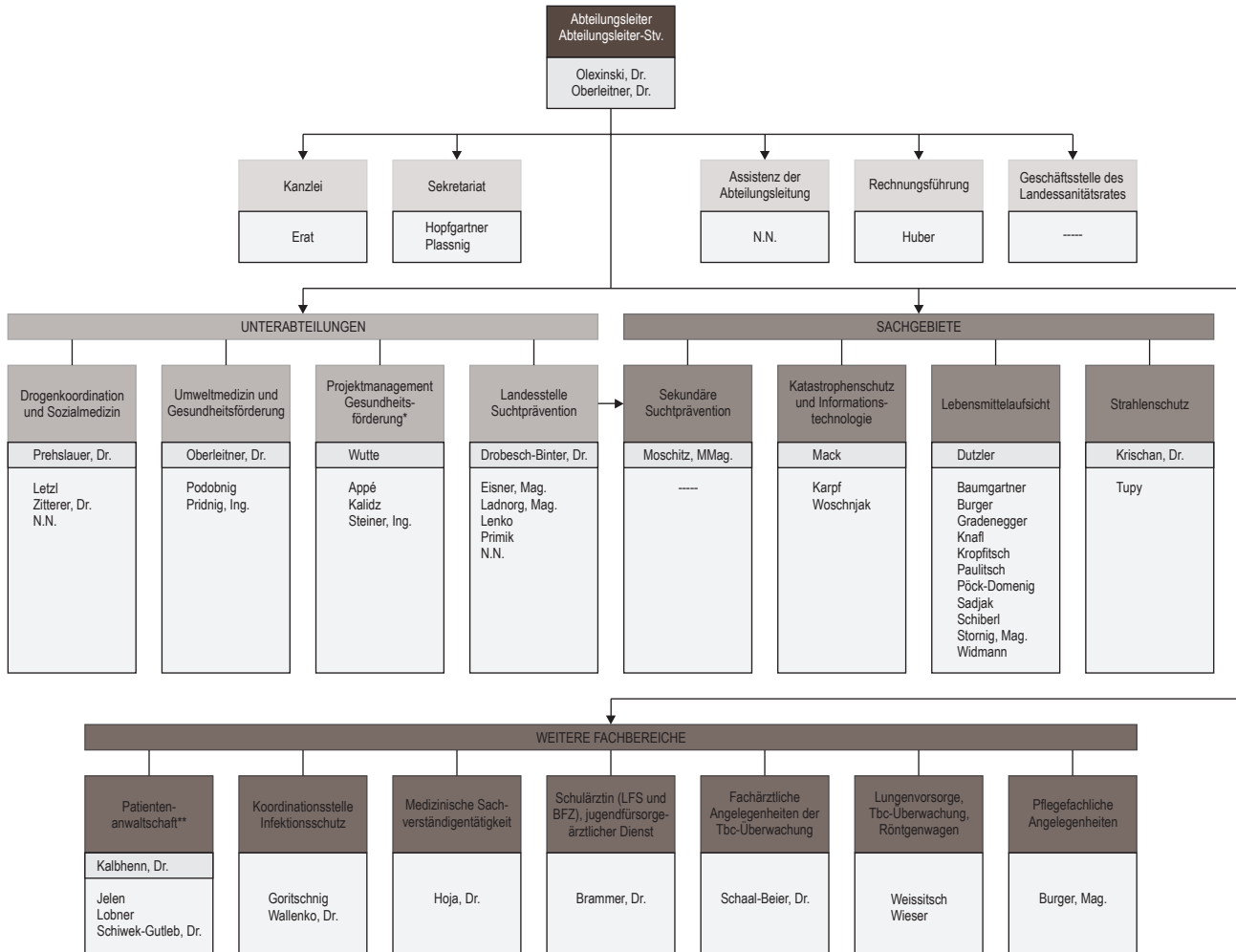

* Geschäftsstelle des Vereins Gesundheitsland Kärnten

** weisungsfrei gemäß LGBl. Nr. 53/1990

Aufgabengebiete der Abteilung 12 Sanitätswesen gemäß Geschäftseinteilung des Amtes der Kärntner Landesregierung (LGBl. Nr. 58/2006)

- * Fachliche Angelegenheiten des Gesundheitswesens
- * Fachliche Angelegenheiten des Suchtmittelwesens
- * Fachliche Angelegenheiten der Bäderhygiene
- * Fachliche Angelegenheiten des Leichen- und Bestattungswesens
- * Fachliche Angelegenheiten des Strahlenschutzes
- * Fachliche Angelegenheiten des sozialmedizinischen und des jugendfürsorgeärztlichen Dienstes
- * Fachliche Angelegenheiten der Schulen für Gesundheits- und Krankenpflege, der medizinisch-technischen Akademien, der Hebammenakademie, der Ausbildungskurse für die Sanitätshilfsdienste, ausgenommen die wirtschaftlichen Angelegenheiten der Pflegehilfeausbildung
- * Geschäftsstelle des Landessanitätsrates
- * Sanitäre Aufsicht
- * Lebensmittelaufsicht, einschließlich der Kontrolle des biologischen Landbaues
- * Lebensmitteluntersuchungsanstalt Kärnten, soweit nicht dem Bundesminister für Land- und Forstwirtschaft, Umwelt und Wasserwirtschaft die Überwachung zukommt
- * Umweltmedizin
- * Patientenanwaltschaft
- * Schlichtungsstelle für Streitfälle aus Behandlungsverträgen
- * Sachverständigendienst für Medizinprodukte
- * Projektmanagement und Organisationsentwicklung der Gesundheitsförderung

Mitglieder des Landessanitätsrates für Kärnten für die Funktionsperiode 2009–2011, Stand Mai 2009

- * **Landessanitätsdirektor Dr. Gerhard OLEXINSKI** Vorsitzender
Leiter der Abteilung 12 Sanitätswesen des Amtes der Kärntner Landesregierung, Hasnerstraße 8, 9020 Klagenfurt am Wörthersee
- * **Prim. Dr. Harald WIMMER** Vorsitzender-Stellvertreter
Vorstand der Medizinischen Abteilung des Landeskrankenhauses Villach, Nikolaigasse 43, 9500 Villach
- * **Prim. Dr. Hartwig POGATSCHNIGG** Vorsitzender-Stellvertreter
Ärztlicher Leiter des Landeskrankenhauses Wolfsberg und Vorstand der Abteilung für Anästhesiologie und allgemeine Intensivmedizin, Paul-Hackhofer-Straße 9, 9400 Wolfsberg
- * **Dr. Peter ERKER** Arzt für Allgemeinmedizin, Facharzt für Chirurgie
Kumpfgasse 26/5, 9020 Klagenfurt am Wörthersee
- * **Dr. Othmar HAAS** Präsident der Ärztekammer für Kärnten
St. Veiter Straße 34, 9026 Klagenfurt am Wörthersee
- * **Mag.pharm. Paul HAUSER** Präsident der Österreichischen Apothekerkammer – Landesgeschäftsstelle Kärnten
Alter Platz 24/2, 9020 Klagenfurt am Wörthersee
- * **Dr. Erwin KALBHENN** Patientenanwalt des Landes Kärnten
St. Veiter Straße 47, 9026 Klagenfurt am Wörthersee
- * **Dr. Sabina KROPFITSCH** Leitende Ärztin der Kärntner Gebietskrankenkasse für Arbeiter und Angestellte
Kempfstraße 8, 9021 Klagenfurt am Wörthersee
- * **Dr. Manfred KUSCHNIG** Medizinischer Direktor des Krankenhauses der Elisabethinen
Völkermarkter Straße 15–19, 9020 Klagenfurt am Wörthersee
- * **Prim. Dr. Georg PINTER** Vorstand der Abteilung für Medizinische Geriatrie und der Abteilung für chronisch Kranke am Landeskrankenhaus Klagenfurt, St. Veiter Straße 47, 9026 Klagenfurt am Wörthersee
- * **Prim. Dr. Wolfgang RAUNIK** Vorstand des Institutes für Strahlentherapie/Radioonkologie am Landeskrankenhaus Klagenfurt, St. Veiter Straße 47, 9026 Klagenfurt am Wörthersee

Amts- und JugendfürsorgeärztInnen in den Bezirksverwaltungsbehörden, Stand Mai 2009

Bezirksverwaltungsbehörde	Adresse/Telefon/Fax/E-Mail	ÄrztInnen
Magistrat der Landeshauptstadt Klagenfurt	9010 Klagenfurt, Bahnhofstraße 35 Telefon: 0463/537-4880 Fax: 0463/537-6261 E-Mail: gesundheit@klagenfurt.at	Dr. Roswitha Plank, Stadtphysika Dr. Heribert Erker, AA Dr. Klaus Fillafer, AA Dr. Waltraud Fischer, AA Dr. Michaela Herbst, AA Dr. Gertraud Karlo, AA Dr. Nadja Ladurner, AA Dr. Gerlinde Migglautsch, AA Dr. Eva Pilaj, AA Dr. Birgit Trattler, AA Dr. Claudia Öhner-Scheiber, Leiterin der Drogenambulanz Dr. Bernhard Prilhofer, Drogenambulanz
Magistrat der Stadt Villach	9500 Villach, Rathaus Telefon: 04242/205-2500 Fax: 04242/205-2599 E-Mail: gesundheit@villach.at	Dr. Hans Mack, leitender AA Dr. Christian Roll, stv. leitender AA Dr. Alexandra Gasser, AA Dr. Alexandra Spielvogel, AA Dr. Heide Taurer, AA
BH Feldkirchen	9560 Feldkirchen, Milesistraße 10 Telefon: 050/536-67241 Fax: 050/536-67200 E-Mail: bhfe.gesundheitswesen@ktn.gv.at	Dr. Sigrid Gallent, AA Dr. Barbara Taschwer, JFA
BH Hermagor	9620 Hermagor, Hauptstraße 44 Telefon: 050/536-63240 Fax: 050/536-63241 E-Mail: bhhe.gesundheitswesen@ktn.gv.at	Dr. Herbert Unterluggauer, AA Dr. Gabriele Steiner, JFA

Amts- und JugendfürsorgeärztInnen in den Bezirksverwaltungsbehörden, Stand Mai 2009 (Fortsetzung)

Bezirksverwaltungsbehörde	Adresse/Telefon/Fax/E-Mail	ÄrztInnen
BH Klagenfurt	9020 Klagenfurt, Völkermarkter Ring 19 Telefon: 050/536-64112 Fax: 050/536-64001 E-Mail: bhkl.gesundheitswesen@ktn.gv.at	Dr. Otilie Auer, AA Dr. Gabriele Brandl, JFA Dr. Manfred Kropfitsch, JFA
BH St. Veit/Glan	9300 St. Veit/Glan, Hauptplatz 28 Telefon: 050/536-68307 Fax: 050/536-68300 E-Mail: bhsv.gesundheitsamt@ktn.gv.at	Dr. Barbara Stonitsch-Scheiber, AA Dr. Dietmar Almasy, AA Dr. Gerhard Sabernik, JFA
BH Spittal/Drau	9800 Spittal/Drau, Tiroler Straße 13 Telefon: 050/536-62237 Fax: 050/536-62336 E-Mail: bhsp.gesundheitsamt@ktn.gv.at	Dr. Bernadette Prinzing, AA Dr. Barbara Kohlweg, JFA Dr. Katarzyna Schmidhuber, JFA Dr. Martina Terkl, JFA Dr. Christa Walter, JFA
BH Villach	9500 Villach, Meister-Friedrich-Straße 4 Telefon: 050/536-61135 Fax: 050/536-61138 E-Mail: bhvl.gesundheitsamt@ktn.gv.at	Dr. Karl Wedenig, AA Dr. Ilse Kucher-Silbernagl, JFA Dr. Elke Pleschberger, JFA Dr. Wilfried Sternik, JFA
BH Völkermarkt	9100 Völkermarkt, Spanheimergasse 2 Telefon: 050/536-65524 Fax: 050/536-65511 E-Mail: bhvk.gesundheitsamt@ktn.gv.at	Dr. Heidemarie Aichelburg, AA Dr. Birgit Mayer, JFA Dr. Günther Theuermann, JFA
BH Wolfsberg	9400 Wolfsberg, Am Weiher 5-6 Telefon: 050/536-66271 Fax: 050/536-66276 E-Mail: bhwo.gesundheit@ktn.gv.at	Dr. Dagmar Wabnig, AA Dr. Elisabeth Hipfl, JFA

AA (AmtsärztIn) JFA (JugendfürsorgeärztIn)

Ambulatorien der Sozialversicherungsträger, Stand 31.3.2009

Bezirk	Ambulatorium/Adresse/Telefonnummer	Ärztliche Leitung
Klagenfurt-Stadt	Gynäkologisches Ambulatorium der Kärntner Gebietskrankenkasse 9021 Klagenfurt, Kempfstraße 8 Telefon: 050/5855-5500	Prim. Dr. Rudolf Hammerschlag FA für Frauenheilkunde und Geburtshilfe
	Internes Ambulatorium der Kärntner Gebietskrankenkasse 9021 Klagenfurt, Kempfstraße 8 Telefon: 050/5855-5400	Prim. Dr. Wilfried Peterz FA für Innere Medizin
	Röntgenambulatorium der Kärntner Gebietskrankenkasse 9021 Klagenfurt, Kempfstraße 8 Telefon: 050/5855-5300	Prim. Dr. Manfred Leixner FA für Radiologie
	Vorsorge(Gesunden)untersuchung Klagenfurt Kärntner Gebietskrankenkasse 9021 Klagenfurt, Kempfstraße 8 Telefon: 050/5855-5440	Prim. Dr. Wilfried Peterz FA für Innere Medizin
	Zahnambulatorium der Kärntner Gebietskrankenkasse 9021 Klagenfurt, Kempfstraße 8 Telefon: 050/5855-5050	Prim. Dr. Peter Semmelrock FA für Zahn-, Mund- und Kieferheilkunde
Villach-Stadt	Zahnambulatorium der Kärntner Gebietskrankenkasse 9500 Villach, Widmannngasse 28 Telefon: 050/5855-5100	Prim. Dr. Peter Semmelrock FA für Zahn-, Mund- und Kieferheilkunde
	Zahnambulatorium der Versicherungsanstalt der Österreichischen Eisenbahnen 9500 Villach, Hauptbahnhof Telefon: 04242/250469	Prim. Dr. Markus Pultar FA für Zahn-, Mund- und Kieferheilkunde
Spittal/Drau	Zahnambulatorium der Kärntner Gebietskrankenkasse 9800 Spittal/Drau, Ortenburgerstraße 4 Telefon: 050/5855-5150	Prim. Dr. Peter Semmelrock FA für Zahn-, Mund- und Kieferheilkunde
Völkermarkt	Zahnambulatorium der Kärntner Gebietskrankenkasse 9100 Völkermarkt, Herzog-Pernhart-Platz 11 Telefon: 050/5855-5200	Prim. Dr. Peter Semmelrock FA für Zahn-, Mund- und Kieferheilkunde
Wolfsberg	Zahnambulatorium der Kärntner Gebietskrankenkasse 9400 Wolfsberg, Wienerstraße 4 Telefon: 050/5855-5250	Prim. Dr. Peter Semmelrock FA für Zahn-, Mund- und Kieferheilkunde

Heilvorkommen, Kurorte und Kuranstalten in Kärnten, Stand April 2009

Heilvorkommen

Bezeichnung/Art des Heilvorkommens
Heilpeloid Althofen
Heilpeloid „Harter Moor“ Heiltorf
Heilquelle Bad Bleiberg Thermalquelle
Heilquelle Bad St. Leonhard/Lavanttal Schwefelquelle
Heilquelle St. Lorenzen/Lesachtal Tuffquelle, Mineralquelle
Heilquellen Bad Eisenkappel Mineralsäuerlinge sowie das daraus frei aufsteigende CO ₂
Heilquellen Bad Kleinkirchheim Akratothermen
Heilquellen Bad Weißenbach I/82-Thomas-Miriam-Quelle, II/82-Franz-Khala-Quelle, Thermalsäuerlinge sowie das daraus frei aufsteigende CO ₂
Heilquellen Gräbern-Prebl Paracelsus- und Auenquelle, Mineralsäuerlinge
Heilquellen Warmbad-Villach Akratothermen
Heilquelle Dellach im Drautal Margaretha-Quelle Calcium-Sulfat-Quelle
Heilstollen (Barbara-Heilklimastollen) Bad Bleiberg
Heilklimastollen Thomas Bad Bleiberg
Heilklimastollen Barbara Dellach im Drautal

Kurorte

Prädikat	Kurorte
Kurort mit Heilquellen	Bad Bleiberg Bad Eisenkappel Bad Kleinkirchheim Warmbad Villach
Kurort mit Moorbädern	Althofen
Heilklimatischer Kurort	Kötschach-Mauthen Malnitz Millstatt Weißensee
Luftkurort	Dellach/Drautal Eisenkappel/Vellach Fresach Obervellach Pörtschach/Wörthersee Velden/Wörthersee

Kuranstalten/Kureinrichtungen*

Bezirk	Bezeichnung	Ort
SP	Hotel Pulverer Thermenwelt	Bad Kleinkirchheim
	Therapiestation St. Kathrein	Bad Kleinkirchheim
SV	Kur- und Rehabilitationszentrum Althofen	Althofen
VK	Kurzentrums Bad Eisenkappel GmbH	Vellach, Bad Eisenkappel
VL	Kurzentrums Bad Bleiberg GmbH & Co.KG., Heilklimastollen „Thomas“ und Thermalwannenbäder	Bad Bleiberg
	Bad Bleiberger Freizeit- und Ge- sundheitszentrum „Barbara“ GmbH	Bad Bleiberg
VS	Kur- und Rehabilitationszentrum Thermenhof	Warmbad Villach
WO	Bad Weißenbach	St. Margarethen

*Bewilligung nach dem Kärntner Heilvorkommen- und Kurortegesetz (K-HKG)

Anzeigepflichtige Krankheiten gemäß Epidemiegesetz 1950, BGBl. Nr. 186/1950, in der Fassung BGBl. I Nr. 76/2008, und Tuberkulosegesetz, BGBl. Nr. 127/1968, in der Fassung BGBl. I Nr. 65/2002

1. Verdachts-, Erkrankungs- und Todesfälle an Cholera, Gelbfieber, virusbedingtem hämorrhagischem Fieber, infektiöser Hepatitis (Hepatitis A, B, C, D, E, G), Hundbandwurm (*Echinococcus granulosus*) und Fuchsbandwurm (*Echinococcus multilocularis*), Infektion mit dem Influenzavirus A/H5N1 oder einem anderen Vogelgrippevirus, Kinderlähmung, bakteriellen (Botulismus, *Campylobacter*, EHEC, Salmonellose, Shigellose, *Staphylococcus aureus*, *Yersinia*, weitere Erreger) und viralen (Norovirus, Rotavirus, weitere Erreger) Lebensmittelvergiftungen, Lepra, Leptospiren-Erkrankungen, Masern, Milzbrand, Psittakose, Paratyphus, Pest, Pocken, Rickettsiose durch *R. prowazekii*, Rotz, übertragbarer Ruhr (Amöbenruhr), SARS (Schweres Akutes Respiratorisches Syndrom), Tularämie, Typhus (Abdominaltyphus), Puerperalfieber, Wutkrankheit (Lyssa) und Bissverletzungen durch wutkranke oder -verdächtige Tiere,

2. Erkrankungs- und Todesfälle an Bang'scher Krankheit, Diphtherie, virusbedingten Meningoenzephalitiden (aufgeschlüsselt in Masern, FSME, Herpes, weitere Erreger); invasiven bakteriellen Erkrankungen (Meningitiden aufgeschlüsselt in Meningokokken, HiB, Pneumokokken, *E.coli*, Streptokokken, weitere Erreger, und Sepsis aufgeschlüsselt in Meningokokken, Pneumokokken, *E.coli*, Streptokokken, *Staphylococcus aureus*, *Listeria*); Keuchhusten, Legionärskrankheit, Malaria, Röteln, Scharlach, Rückfallfieber, Trachom, Trichinose und Tuberkulose, hervorgerufen durch *Mycobacterium bovis*,

3. Todesfälle an subakuten spongiformen Enzephalopathien (Creutzfeldt-Jakob-Erkrankung),

4. Tuberkulose, verursacht durch das Tuberkelbakterium (*Mycobacterium tuberculosis*).

Jahresausweis über die im Jahr 2008 in Kärnten zur
Anzeige gelangten Fälle übertragbarer Krankheiten, Stand 27.3.2009*

Erkrankungen	Jan.		Feb.		März		April		Mai		Juni		Juli		Aug.		Sept.		Okt.		Nov.		Dez.		Summe	
	E	T	E	T	E	T	E	T	E	T	E	T	E	T	E	T	E	T	E	T	E	T	E	T	E	T
Bissverletzungen - bekannte Tiere	18		18		27		17		37		25		46		26		19		26		23		18		300	
Bissverletzungen - unbekannt T.	3		5		11		5		10		5		9		7		4		5		10		6		80	
Kopfbiss - bekannte Tiere	1		1		1		2		3		2		3		3		1		4		2		1		24	
Kopfbiss - unbekannt T.					1								2		1				1						5	
Bruzellose																										
Cholera (importiert)																										
Diphtherie																										
Echinococcus																										
Fleckfieber																										
Gelbfieber																										
Gonorrhoe	1		3		3		3		2		2										1		2		17	
Keuchhusten											1		1												2	
Kinderlähmung, übertragbare																										
Körnerkrankheit (Trachom)																										
Legionellose											1		2		1	1					2	1			6	2
Lepra																										
Leptospirose																										
Listeriose																										
Lues			1		1		2		2		1				3		1		2		2		3		18	
Lymphogranulo- ma inguinale																										

Jahresausweis über die im Jahr 2008 in Kärnten zur
Anzeige gelangten Fälle übertragbarer Krankheiten, Stand 27.3.2009* (Fortsetzung)

Erkrankungen	Jan.		Feb.		März		April		Mai		Juni		Juli		Aug.		Sept.		Okt.		Nov.		Dez.		Summe		
	E	T	E	T	E	T	E	T	E	T	E	T	E	T	E	T	E	T	E	T	E	T	E	T	E	T	
Malaria											1				1											2	
Masern																											
Milzbrand																											
Psittakose																											
Paratyphus																											
Pest																											
Rotz																											
Rückfallfieber																											
Ruhr, übertragbare (Amöbenruhr)																											
Scharlach	28		39		29		55		46		23		7		3		5		19		41		30		325		
subakute spongiforme Enzephalopathien																											
Trichinose (importiert)																											
Tuberkulose, anst. extrapulmonal															1											1	
Tuberkulose, anst. pulmonal	2		3								1						1				1				8		
Tularämie																											

Jahresausweis über die im Jahr 2008 in Kärnten zur Anzeige gelangten Fälle übertragbarer Krankheiten, Stand 27.3.2009* (Fortsetzung)

Erkrankungen	Jan.		Feb.		März		April		Mai		Juni		Juli		Aug.		Sept.		Okt.		Nov.		Dez.		Summe		
	E	T	E	T	E	T	E	T	E	T	E	T	E	T	E	T	E	T	E	T	E	T	E	T	E	T	
Typhus (Abdominaltyphus)																											
Ulcus molle																											
virales hämorrh. Fieber																											
Wochenbettfieber																											
Wutkrankheit																											
Hepatitis A											1																1
Hepatitis B	1		1		3		1				4																10
Hepatitis C	1				3		4				2		1			1						1					12 1
Hepatitis D																											
Hepatitis E																											
Hepatitis G																											
nicht klassifizierte Hepatitis																											
Lebensmittelvergiftung, bakt.																											
Botulismus																											
Campylobakter	17		10		12		20		16		20		27		27		20		17		23		9				218
EHEC			2						1		2				4												9
Salmonellose	3				6		6		11		11		18		15		37		9		13		2				131
Shigellose																											
Staphylokokkus aureus	24		2		2						2		1								1						32
Yersinia	1				1		3		1		1		1				1		1		2						12
nicht differenzierte bzw. weitere Erreger	4		1				1						1														7

Jahresausweis über die im Jahr 2008 in Kärnten zur
Anzeige gelangten Fälle übertragbarer Krankheiten, Stand 27.3.2009* (Fortsetzung)

Erkrankungen	Jan.		Feb.		März		April		Mai		Juni		Juli		Aug.		Sept.		Okt.		Nov.		Dez.		Summe			
	E	T	E	T	E	T	E	T	E	T	E	T	E	T	E	T	E	T	E	T	E	T	E	T	E	T		
Meningitiden, bakterielle																												
Meningokokken	1		1																								2	
Haemophilus influenzae b																												
Pneumokokken					1					1	1																3	
E. coli																												
Streptokokken					2													1						1			4	
nicht differen- zierte bzw. weitere Erreger					1	1					1									1							4	
Meningo- enzephalitiden																												
Masern																												
FSME									2	1	4	5	2														14	
Herpes																												
nicht differen- zierte bzw. weitere Erreger																												
Lebensmittelver- giftung, virale																												
Norovirus	9		6		7		5		1	1	5	1						1		1			2				39	
Rotavirus	11		16		7		2													1							37	
nicht diff. weitere Erreger (Adeno)																												

Jahresausweis über die im Jahr 2008 in Kärnten zur
Anzeige gelangten Fälle übertragbarer Krankheiten, Stand 27.3.2009* (Fortsetzung)

Erkrankungen	Jan.		Feb.		März		April		Mai		Juni		Juli		Aug.		Sept.		Okt.		Nov.		Dez.		Summe		
	E	T	E	T	E	T	E	T	E	T	E	T	E	T	E	T	E	T	E	T	E	T	E	T	E	T	
Sepsis																											
Meningokokken					1							1				1								1		4	
Pneumokokken																											
Streptokokken																								1		1	
E. coli			1								1															2	
Staphylokokkus aureus			1																					1		2	
nicht differenzierte bzw. weitere Erreger			1				2	1			1	1													5	1	

E: Erkrankungsfall **T:** Todesfall

*Daten vor Abgleich mit BMG

Tuberkulosebericht 2008

Bezirk/Magistrat*	K	KL	VI	VL	VK	FE	HE	SP	SV	WO		
Diagnose												Gesamt
Offene Lungentuberkulose (Ia)	4	0	1	1	1	0	0	1	0	1		9
Geschlossene Lungentuberkulose (Ic)	9	5	2	1	5	3	0	0	6	2		33
Tuberkulose anderer Organe (Id)	1	0	0	0	0	0	0	0	0	1		2
Tuberkulose Urogenital (Id Uro)	0	0	0	0	0	1	0	0	0	0		1
Gesamt	14	5	3	2	6	4	0	1	6	4		45

Altersgliederung												Gesamt
15 bis unter 45	5	0	0	1	3	0	0	1	4	0		14
45 bis unter 65	0	3	3	1	2	3	0	0	0	3		15
65 und darüber	9	2	0	0	1	1	0	0	2	1		16
Gesamt	14	5	3	2	6	4	0	1	6	4		45

Personenstatus												Gesamt
Andere	0	0	0	0	0	0	0	0	2	0		2
Asylwerber	0	0	0	0	3	0	0	0	0	0		3
Ausländer	5	0	1	1	0	0	0	1	0	0		8
Inländer	9	4	2	0	1	0	0	0	4	2		22
Nicht erfasst	0	1	0	1	2	4	0	0	0	2		10
Gesamt	14	5	3	2	6	4	0	1	6	4		45

Abgangsart												Gesamt
Tod (extrapulmonal)	0	0	0	0	1	0	0	0	0	0		1
Gesamt	0	0	0	0	1	0	0	0	0	0		1

* K: Klagenfurt KL: Klagenfurt-Land VI: Villach VL: Villach-Land VK: Völkermarkt FE: Feldkirchen HE: Hermagor SP: Spittal SV: St. Veit WO: Wolfsberg

Durchimpfungsraten in Kärnten
(Abfrage November 2008, Tabellen beim Verfasser)

Sechsfachimpfung

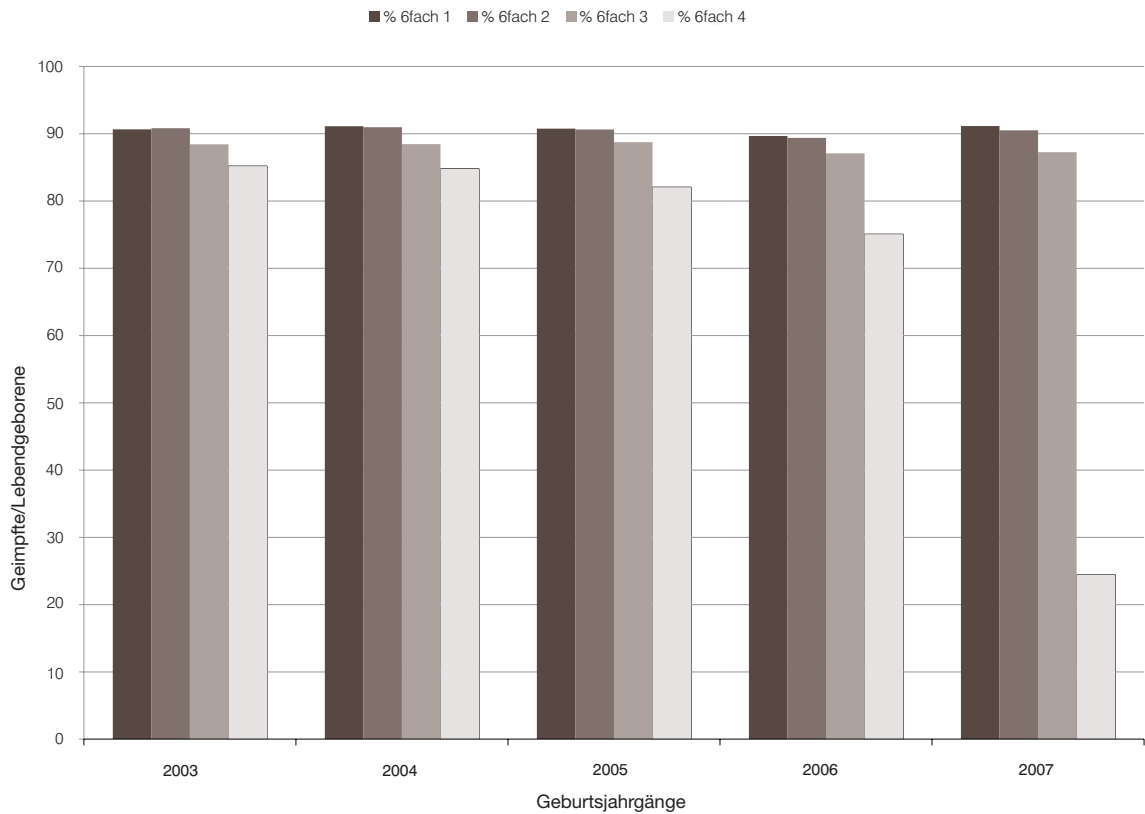

Durchimpfungsraten in Kärnten

(Abfrage November 2008, Tabellen beim Verfasser) (Fortsetzung)

Masern-Mumps-Röteln (MMR)

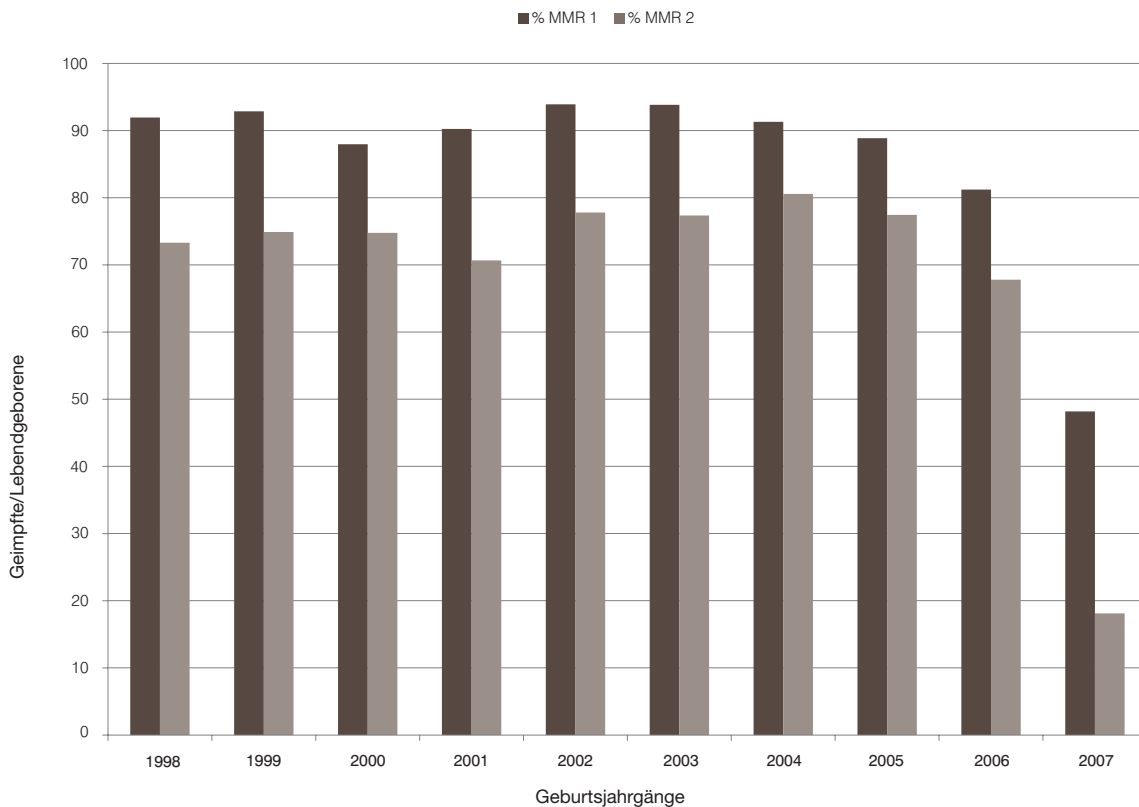

Durchimpfungsraten in Kärnten

(Abfrage November 2008, Tabellen beim Verfasser) (Fortsetzung)

Meningokokken Typ C

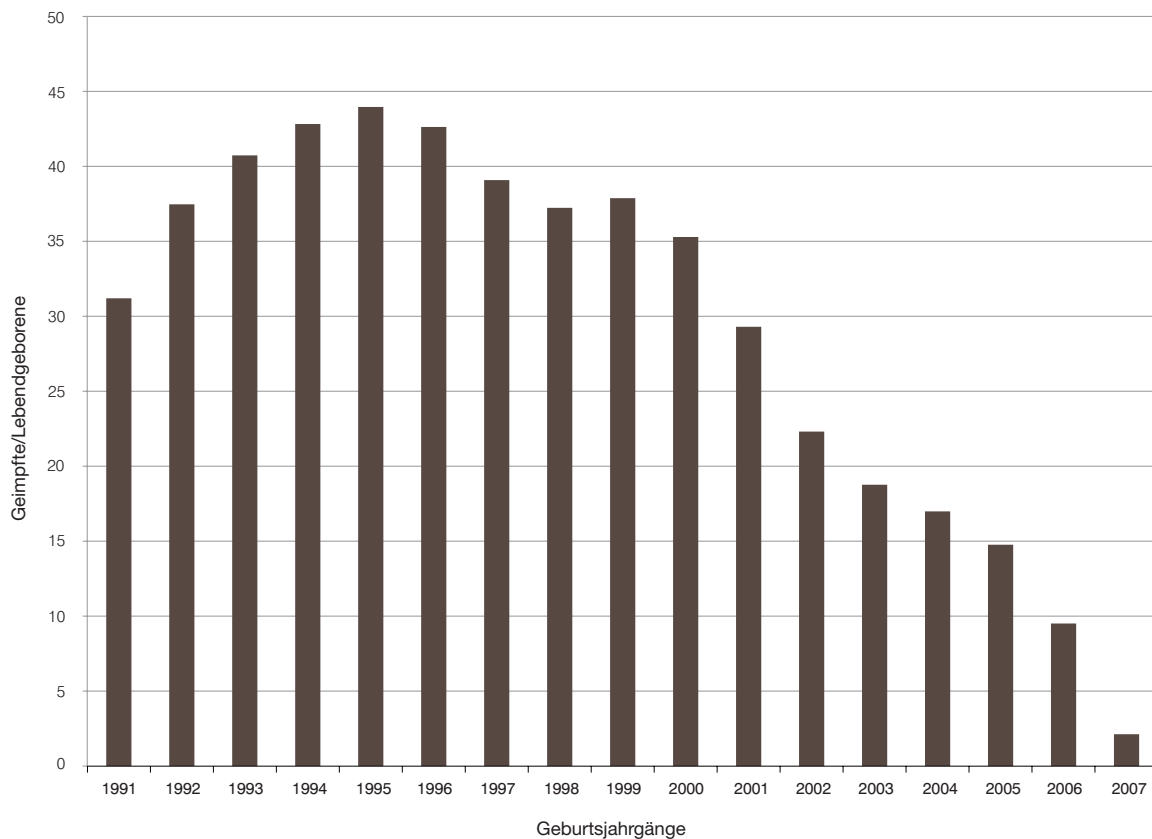

Durchimpfungsraten in Kärnten

(Abfrage November 2008, Tabellen beim Verfasser) (Fortsetzung)

Rotaviren

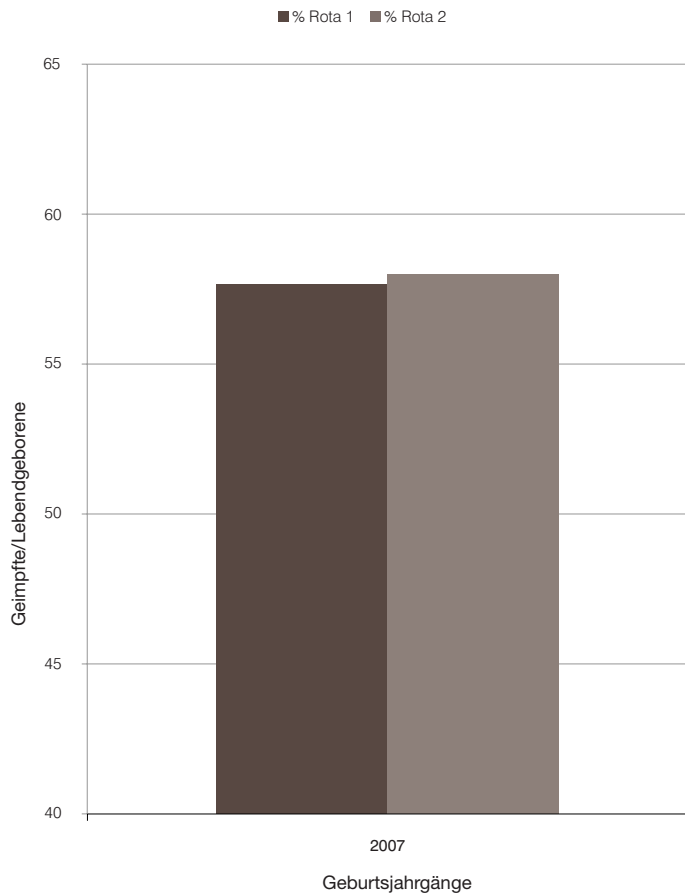

Kontrollen der Lebensmittelaufsicht für die EURO 2008 (Übersicht)

Zeitraum 2008	Kontrollen	Vollkontrollen	Teilkontrollen	Proben	Beanstandungen
02.01. – 14.03.	1.062	443	619	218	91
15.03. – 15.04.	153	11	142	31	3
16.04. – 15.05.	291	32	259	29	4
16.05. – 06.06.	467	78	389	92	16
07.06. – 29.06.	202	21	181	27	---
gesamt	2.175	585	1.590	397	114

§ 12 SMG Verfahrensstatistik Periode: 1.1.2008 bis 31.12.2008

Geschäftsfallarten	eröffnete Geschäftsfälle
§ 14 (2) SMG Meldung Exekutive	1.126
§ 5 (12) StVO Meldung Exekutive	0
§ 13 (2) SMG Meldung Militär	25
§ 13 (1) SMG Meldung Schule	1
sonstige Meldung	9
Fremdharn	268
Kontrolle Durchführung Z 1	185
Datenübernahme	0
eröffnete Geschäftsfälle gesamt	1.614

§ 12 SMG Verfahrensstatistik (Fortsetzung)

Periode: 1.1.2008 bis 31.12.2008

Erledigungsarten	abgeschlossene Geschäftsfälle
Gutachten, kein gbM Bedarf	344
Gutachten, mit Erfolg auf gbM hingewirkt	213
Gutachten, unterzieht sich bereits gbM	35
Gutachten, zu gbM nicht motivierbar	32
Gutachten, gbM nicht möglich	21
Untersuchung verweigert	4
Z 1 erfüllt	47
Anzeige § 14 (1)	24
Anzeige § 36 (1)	54
Fortsetzung beim StA § 38 (1)	5
keine Rechtsgrundlage	45
Akt an anderes Bundesland abgetreten	17
Ladungen erfolglos	109
durch anderen Geschäftsfall	138
Datenübernahme	0
Fremdharn negativ	240
Fremdharn positiv	26
abgeschlossene Geschäftsfälle gesamt	1.354

Legende Verfahrensstatistik

- § 14 (2) SMG, § 5 StVO:** Die Sicherheitsbehörden haben gem. SMG od. gem. § 5 (12) StVO angezeigte Personen der Bezirksverwaltungsbehörde als Gesundheitsbehörde zu melden.
- § 13 (2) SMG:** Die militärischen Dienststellen haben suchtgiftmissbrauchende Personen anstelle einer Strafanzeige der Bezirksverwaltungsbehörde als Gesundheitsbehörde zu melden.
- § 13 (1) SMG:** Der Schulleiter hat suchtgiftmissbrauchende Schüler, die sich notwendigen gesundheitsbezogenen Maßnahmen nicht unterziehen, anstelle einer Strafanzeige der Bezirksverwaltungsbehörde als Gesundheitsbehörde zu melden.
- Sonstige Meldung:** eigene Wahrnehmung des Arztes in Ausübung seiner dienstlichen Tätigkeit
Mitteilung der Jugendwohlfahrtsbehörde
Mitteilung von Privatpersonen
- §§ 14 (1), 36 (1) SMG:** Personen, die gesundheitsbezogener Maßnahmen bedürfen und sich diesen nicht unterziehen, hat die Bezirksverwaltungsbehörde der Staatsanwaltschaft anzuzeigen.

Meldungen an die Gesundheitsbehörde,
Altersstruktur 2008 (n = 757)

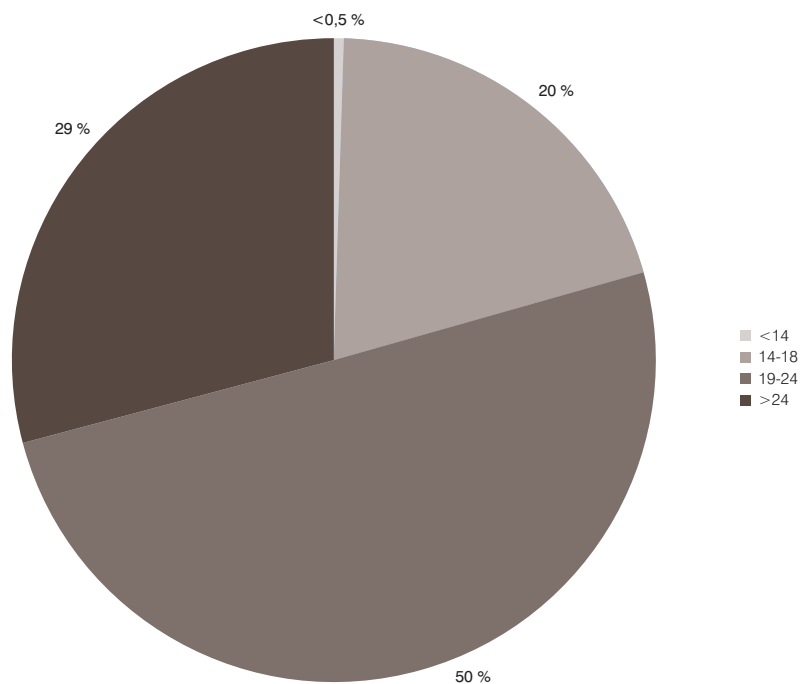

§ 12 SMG Gesundheitsdaten 2008

§ 12 SMG Diagnosen gesamt (n = 730)	
keine Gesundheitsstörung	48 %
person at risk	35 %
Substanzabhängigkeit (ICD-10 F1x)	14 %
nicht zuordenbar	3 %

Bedarf an gesundheitsbezogenen Maßnahmen gem. §11 (2) Z1-Z5 SMG	
gbM nicht notwendig	41,0 %
Z1 ärztliche Verlaufsbeobachtung	19,5 %
Z1 plus weitere gbM	26,0 %
nur Z3, 4, 5 (psych.... Betreuung)	8,5 %
Z2 ärztliche Behandlung (plus Z3-5)	5,0 %

Konsummuster – Lebenszeitprävalenz	
Probierkonsum	16 %
Monokonsum	42 %
Mischkonsum exkl. Opiode	10 %
Mischkonsum inkl. Opiode	11 %
nicht feststellbar	5 %
kein Konsum	17 %
nicht erhoben	<1 %

§ 12 SMG Gesundheitsdaten 2008 (Fortsetzung)

Leitdrogen – Lebenszeitprävalenz (n = 364)	
Cannabis	77 %
Alkohol	7 %
Opioide	8 %
Cocain	5 %
Amphetamine	2 %
Benzodiazepine	1 %

Ausprägung des Drogenkonsums 2008 nach Geschlecht

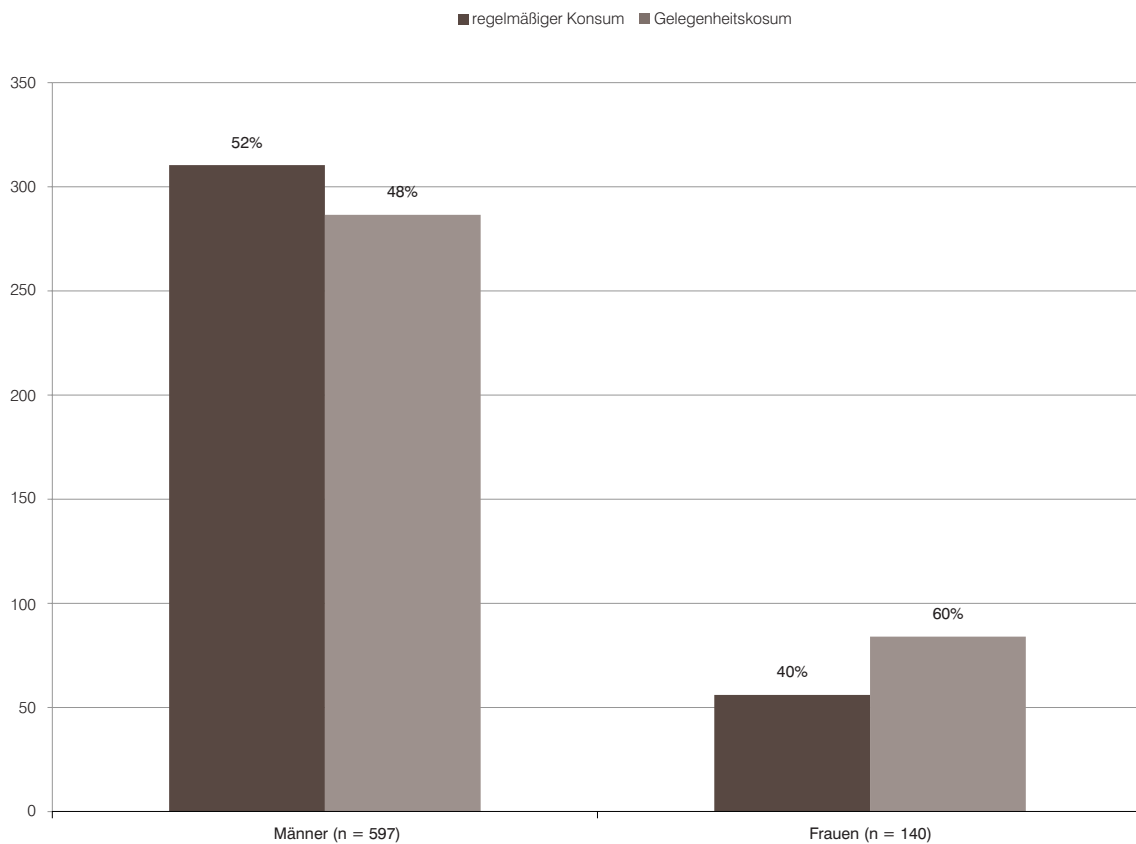

Lebenszeitprävalenz von Cannabis 2008 (n=628)

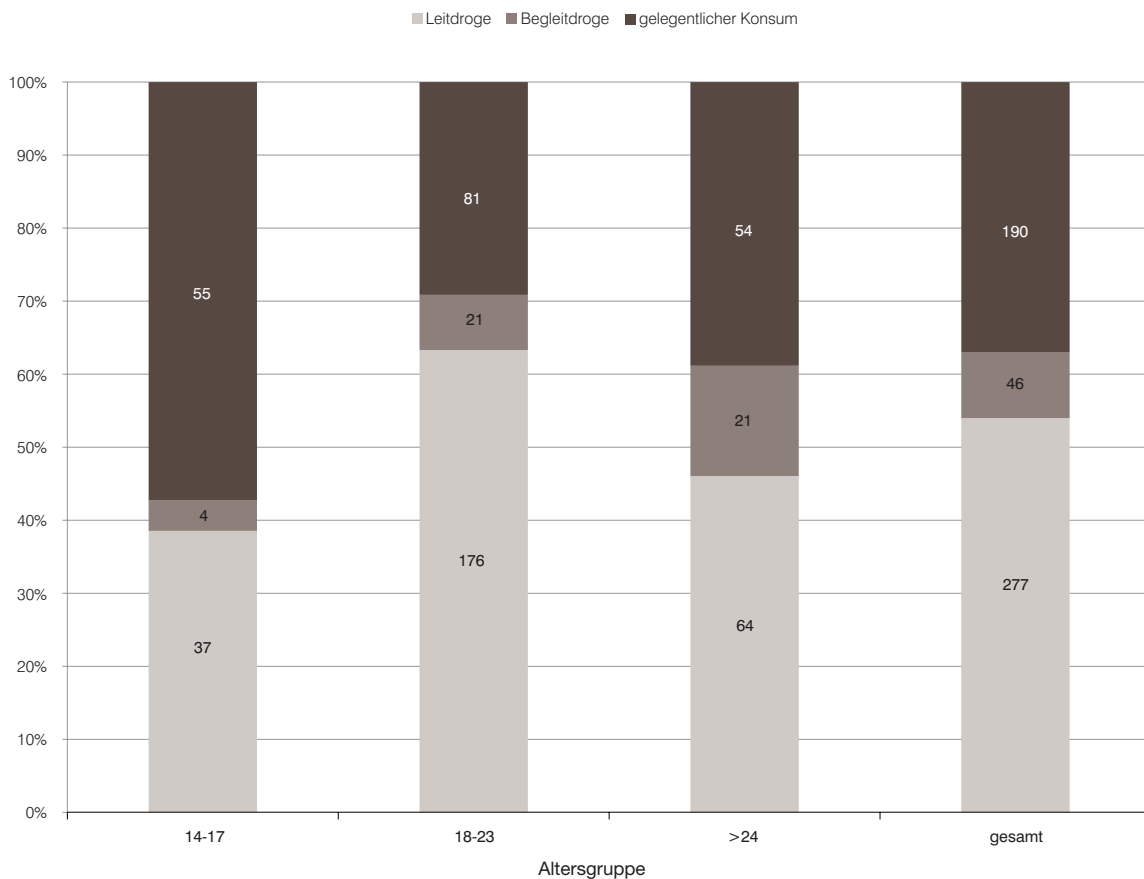

Lebenszeitprävalenz von Cocain 2008 (n=81)

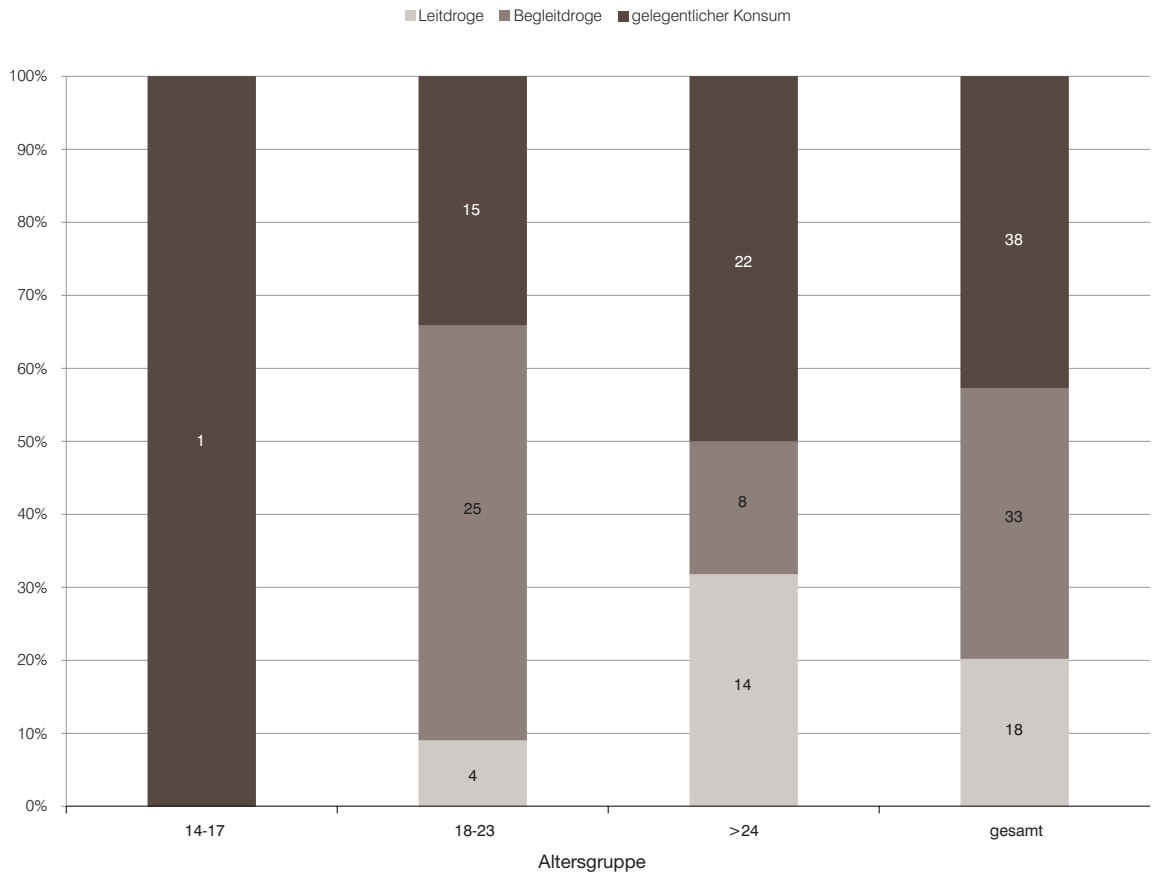

Lebenszeitprävalenz von Opiaten 2008 (n=60)

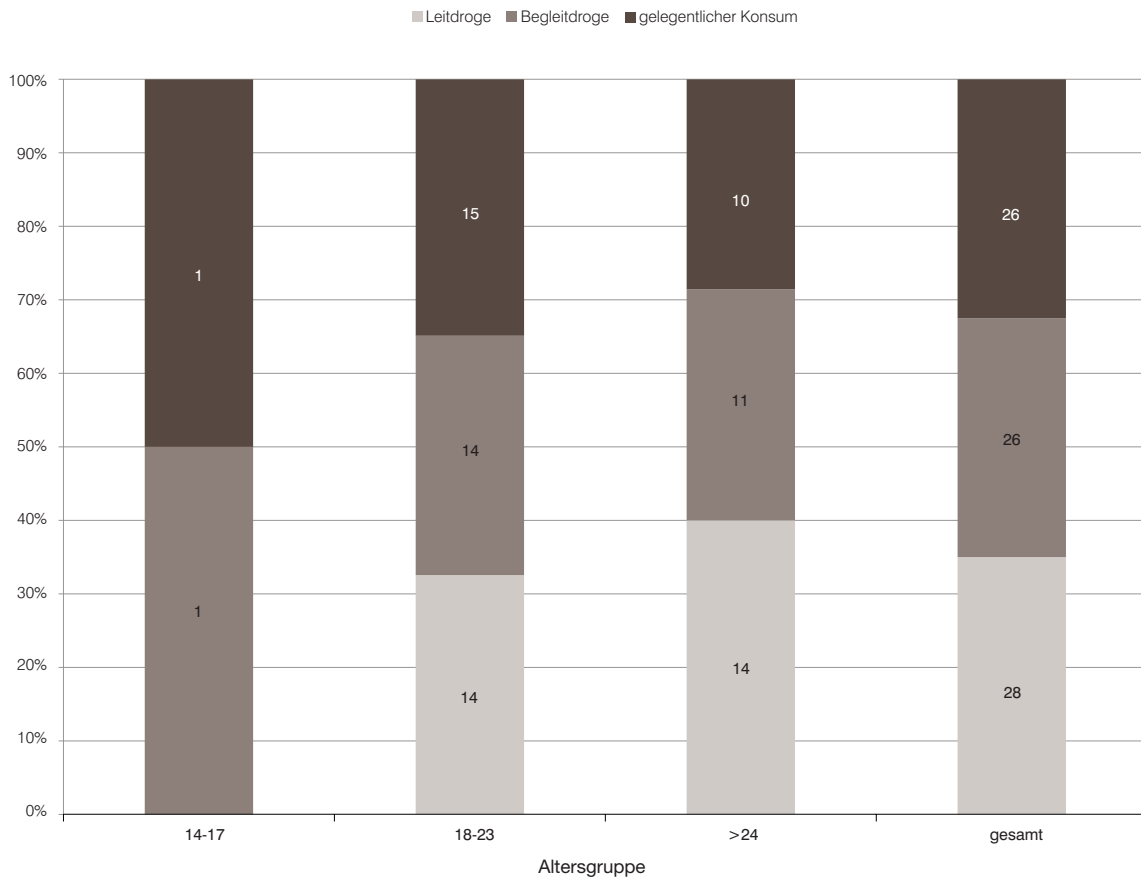

Legende Gesundheitsdaten

Ergebnisse der amtsärztlichen Begutachtung gem. § 12 SMG

Diagnosen (4 Kategorien)

1. Keine Gesundheitsstörung

1.1. Experimenteller Konsum in der Vorgeschichte, stabil:

Erwachsene, die aktuell stabil abstinent sind und derzeit keiner Unterstützung bedürfen, aber in der Vergangenheit während einer streng abgegrenzten Phase mit illegalen Substanzen experimentiert haben.

1.2. Gelegenheitskonsument, sozial integriert:

Erwachsene mit gelegentlichem Substanzkonsum bei stabilem psychosozialen Funktionsniveau (kein Hinweis auf Abhängigkeitsentwicklung in der Vorgeschichte, kein schädlicher Gebrauch im Sinne ICD-10, keine andere psychische Gesundheitsstörung).

1.3. Probierer, ausreichend Ressourcen:

Probeweiser Substanzkonsum in der Adoleszenz, protektive Faktoren abwägen gegenüber suchtspezifischen Risikofaktoren, aktuell kein Unterstützungsbedarf.

2. Person at risk

Der Begriff beinhaltet sowohl risikoreiche Verhaltensweisen und Persönlichkeitsmerkmale als auch risikobehaftete Umgebungsfaktoren. Die Gesamtabwägung der verfügbaren Ressourcen gegen die Risikofaktoren bezogen auf Persönlichkeit, Substanz, Konsummuster und Umwelt zeigt ein Überwiegen der Risikofaktoren.

Auch der schädliche Gebrauch im Sinne ICD-10 F1x.1 wird hier subsummiert.

Die Kriterien einer Abhängigkeit egal ob manifest oder gegenwärtig abstinent im Sinne ICD-10 F1x.2 sind nicht erfüllt.

3. Substanzabhängigkeit

Die diagnostischen Kriterien laut ICD-10 F1x.2 sind erfüllt. Die Kategorie umfasst alle Gruppen in allen Ausprägungen im Sinne F1x.20-26 ausgenommen Tabak, F17.

4. Nicht zuordenbar

Restgruppe, die in keine der übrigen Kategorien einzuordnen ist. Z. B., wenn sich bei der Begutachtung ein unklares Bild ergeben hat, oder der Proband die Mitarbeit bei der Begutachtung verweigert hat.

Legende Gesundheitsdaten

Ergebnisse der amtsärztlichen Begutachtung gem. § 12 SMG (Fortsetzung)

Bedarf an gesundheitsbezogenen Maßnahmen gem. § 11 Abs. 2 Zif. 1-5 Suchtmittelgesetz

Vom Amtsarzt wird der Therapie- und Betreuungsbedarf auf Grundlage der Diagnose, des Suchtpotentials der konsumierten Substanz(en), des Konsummusters und der psychosozialen Problemlage festgestellt und der Proband erhält ein auf seinen Unterstützungsbedarf abgestimmtes Betreuungsangebot.

Wenn sich der Proband der notwendigen Behandlung und Betreuung nachweislich unterzieht, entfallen bei leichten Vergehen die strafrechtlichen Konsequenzen des Suchtgiftmissbrauchs (§ 35 SMG). Strafen für schwere Vergehen werden seitens der Justiz ausgesetzt und unter der Bedingung, dass der Proband sich den notwendigen gesundheitsbezogenen Maßnahmen erfolgreich unterzogen hat, bedingt nachgesehen (§ 39 SMG).

Gesundheitsbezogene Maßnahmen gem. § 11 Abs. 2 Zif. 1-5 sind:

- Z1 – die ärztliche Überwachung des Gesundheitszustandes
- Z2 – die ärztliche Behandlung einschließlich der Substitutionsbehandlung
- Z3 – die psychologische Beratung und Betreuung
- Z4 – die Psychotherapie
- Z5 – die psychosoziale Beratung und Betreuung

Legende Gesundheitsdaten

Ergebnisse der amtsärztlichen Begutachtung gem. § 12 SMG (Fortsetzung)

Konsummuster und Substanzen

Jeweils erfasst ist die Lebenszeitprävalenz. Basis der Zuordnung sind der vorliegende Sachverhalt (bestimmte Tatsache gem. § 12 Abs. 1 SMG), die Eigen- und gegebenenfalls Fremdanamnese sowie alle Befunde.

Konsummuster (6 Kategorien)

1. Probierkonsum: Experimentierverhalten ohne Abhängigkeit, einmaliger oder einzelner Konsum
2. Monokonsum: eine Substanz dominiert oder wird ausschließlich konsumiert
3. Mischkonsum: kurzes Einnahmeintervall von zwei oder mehreren Substanzen mit Interferenzen z.B. Wirkungsverstärkung
4. inkl./exkl. Opiate: die Verwendung von Opiaten hat erheblichen Einfluss auf Gesundheitsrisiko und Prognose
5. kein/abstinent: kein Hinweis auf Konsum illegaler Substanzen
6. nicht feststellbar: beispielsweise bei verdeckender Haltung des Probanden

Substanzen

Eine Leitdroge ist definiert, wenn aus dem Konsummuster eine solche zu erkennen ist und die Substanz regelmäßig zumindest ein- bis zweimal wöchentlich über einen Zeitraum von mehreren Monaten konsumiert wurde oder wird. Gleiches gilt sinngemäß für Begleitdrogen.

Unterschied zwischen Leit- und Begleitdroge: Als Leitdroge ist die vom Probanden subjektiv bevorzugte Substanz definiert.

Anderenfalls sind die Kriterien für gelegentlichen Konsum erfüllt.

Mehrfachnennungen sind für Begleitdrogen und gelegentlich konsumierte Substanzen zulässig.

Impressum:

Herausgeber:

Amt der Kärntner Landesregierung
Abteilung 12 Sanitätswesen
Hasnerstraße 8
9021 Klagenfurt

Redaktion:

Ing. Gabriela Pridnig

www.verwaltung.ktn.gv.at/152611_DE-

Konzeption:

Agentur LUX - Walter Hösel
www.walterhoesel.at

Layout, Grafik-Design:

Agentur LUX - Walter Hösel
www.walterhoesel.at

Druck:

Druckzentrum St. Veit

