

Tätigkeitsbericht 2006

Beilage



TÄTIGKEITSBERICHT
ZWEITAUSENDSECHS

A b t e i l u n g 1 2 S a n i t ä t s w e s e n

INHALT

| | |
|--|-----------|
| Organigramm der Abteilung 12 Sanitätswesen, Stand Mai 2007 | 6 |
| Aufgabengebiete der Abteilung 12 Sanitätswesen gemäß Verordnung des Landeshauptmannes vom 4. Juli 2006, LBGI. Nr. 58/2006 – Geschäftseinteilung des Amtes der Kärntner Landesregierung..... | 7 |
| Mitglieder des Landessanitätsrates für Kärnten für die Funktionsperiode 2006-2008, Stand 31.12.2006 | 8 |
| Amts- und JugendfürsorgeärztInnen in den Bezirksverwaltungsbehörden..... | 9 |
| Sprengelärzte und die mit der Verordnung der Landesregierung vom 23.11.1976, LGBl. Nr. 114/1976, festgesetzten Sanitäts- sprengel und Berufssitze der Sprengelärzte..... | 11 |
| GemeindeärztInnen gemäß § 2 Abs. 2 des Gesetzes über den Gemeindesanitätsdienst, LGBl. Nr. 60/1982 | 12 |

| | |
|---|-----------|
| Ambulatorien der Sozialversicherungsträger | 13 |
| Heilvorkommen, Kurorte und Kuranstalten in Kärnten | 14 |
| Anzeigepflichtige Krankheiten gemäß Epidemiegesetz 1950, BGBl. Nr. 186/1950, zuletzt geändert durch BGBl. I Nr. 114/2006 | 15 |
| Jahresausweis über die im Jahr 2006 in Kärnten zur Anzeige gelangten Fälle übertragbarer Krankheiten | 16 |
| Mumps-Ausbruchskurve | 18 |
| Vollziehung der gesundheitsbehördlichen Bestimmungen des Suchtmittelgesetzes (SMG) 2006 | 19 |
| § 12 SMG Verfahrensstatistik 2006 | 20 |
| § 12 SMG Gesundheitsdaten 2006 | 22 |
| Lebenszeitprävalenz von Cannabis, Cocain und Opiaten 2006 | 24 |
| Erläuterungen zu den Ergebnissen der amtsärztlichen Begutachtung gem. § 12 SMG | 27 |

Organigramm der Abteilung 12 Sanitätswesen

Stand Mai 2007

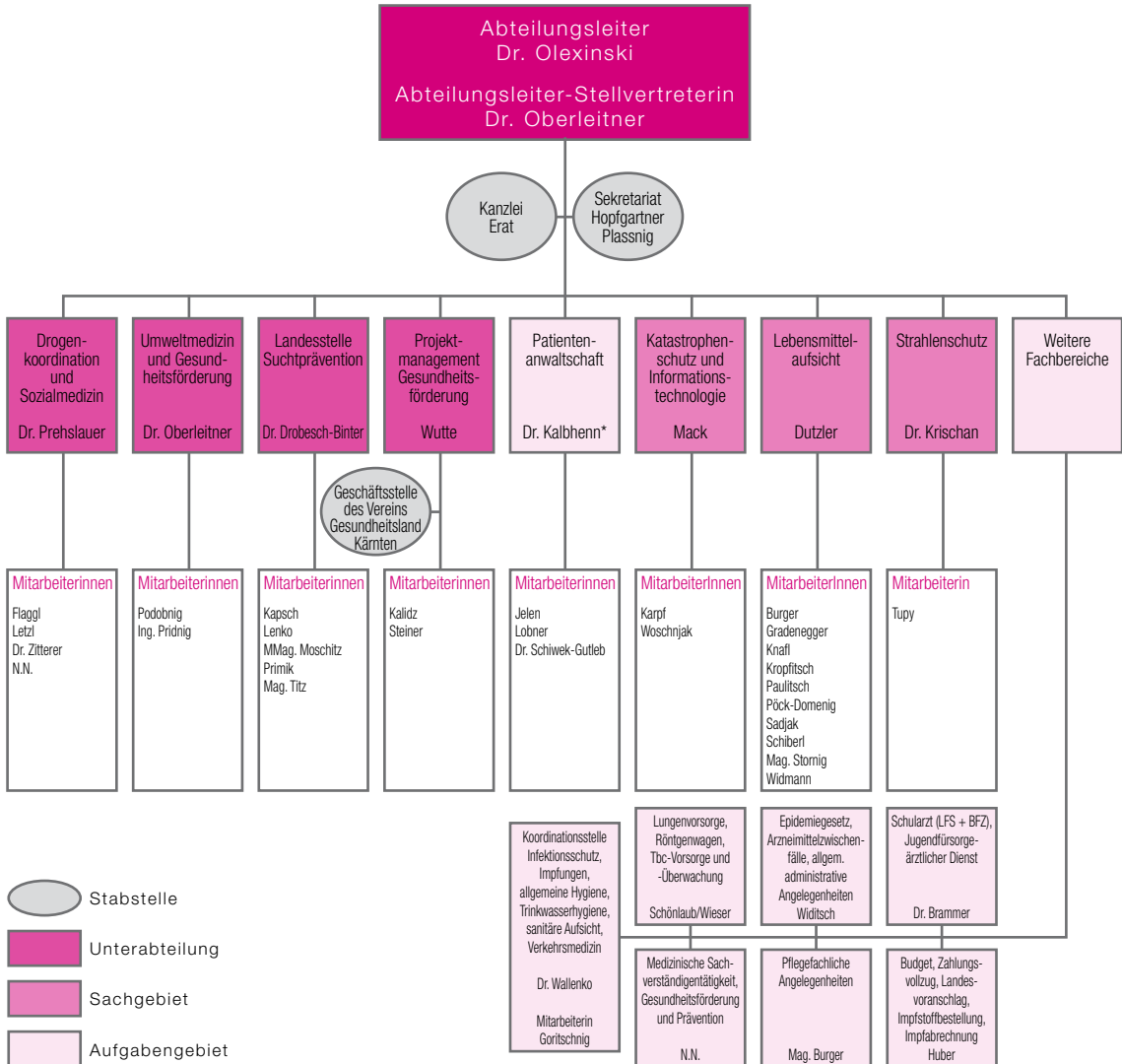

* weisungsfrei gemäß LGBl. Nr. 53/1990

Aufgabengebiete der Abteilung 12 Sanitätswesen gemäß Verordnung des Landeshauptmannes vom 4. Juli 2006, LGBl. Nr 58/2006 – Geschäftseinteilung des Amtes der Kärntner Landesregierung

- * Fachliche Angelegenheiten des Gesundheitswesens
- * Fachliche Angelegenheiten des Suchtmittelwesens
- * Fachliche Angelegenheiten der Bäderhygiene
- * Fachliche Angelegenheiten des Leichen- und Bestattungswesens
- * Fachliche Angelegenheiten des Strahlenschutzes
- * Fachliche Angelegenheiten des sozialmedizinischen und des jugendfürsorgeärztlichen Dienstes
- * Fachliche Angelegenheiten der Schulen für Gesundheits- und Krankenpflege, der medizinisch-technischen Akademien, der Hebammenakademie, der Ausbildungskurse für die Sanitätshilfsdienste, ausgenommen die wirtschaftlichen Angelegenheiten der Pflegehilfeausbildung
- * Geschäftsstelle des Landessanitätsrates
- * Sanitäre Aufsicht
- * Lebensmittelaufsicht, einschließlich der Kontrolle des biologischen Landbaues
- * Lebensmitteluntersuchungsanstalt Kärnten, soweit nicht dem Bundesminister für Land- und Forstwirtschaft, Umwelt und Wasserwirtschaft die Überwachung zukommt
- * Umweltmedizin
- * Patientenanwaltschaft
- * Schlichtungsstelle für Streitfälle aus Behandlungsverträgen
- * Sachverständigendienst für Medizinprodukte
- * Projektmanagement und Organisationsentwicklung der Gesundheitsförderung

Mitglieder des Landessanitätsrates für Kärnten für die Funktionsperiode 2006-2008, Stand 31.12.2006

- * **Landessanitätsdirektor Dr. Gerhard OLEXINSKI** Vorsitzender
Leiter der Abteilung 12 Sanitätswesen des Amtes der Kärntner Landesregierung, Hasnerstraße 8, 9020 Klagenfurt
- * **Prim. Univ.-Prof. Dr. Herwig SCHOLZ** Vorsitzender-Stellvertreter
Ärztlicher Leiter des Sonderkrankenhauses de La Tour der Evangelischen Stiftung Treffen, De La Tour Straße 28, 9521 Treffen
- * **Dr. Erhard EGARTER** Arzt für Allgemeinmedizin, Sprengelarzt in Spittal/Drau
Bahnhofstraße 13, 9800 Spittal/Drau
- * **OA Dr. Peter ERKER** Facharzt für Chirurgie und Gefäßchirurgie am Landeskrankenhaus Klagenfurt
St. Veiter Straße 47, 9020 Klagenfurt
- * **Dr. Othmar HAAS** Facharzt für Lungenkrankheiten, Präsident der Ärztekammer für Kärnten
St. Veiter Straße 34, 9020 Klagenfurt
- * **Mag.pharm. Paul HAUSER** Präsident der Österreichischen Apothekerkammer – Landesgeschäftsstelle Kärnten
Alter Platz 24/2, 9020 Klagenfurt
- * **Dr. Erwin KALBHENN** Patientenanwalt des Landes Kärnten
St. Veiter Straße 47, 9020 Klagenfurt
- * **Dr. Sabina KROPFITSCH** Chefärztin der Kärntner Gebietskrankenkasse für Arbeiter und Angestellte
Kempferstraße 8, 9020 Klagenfurt
- * **Prim. Dr. Hartwig POGATSNIGG** Ärztlicher Leiter des Landeskrankenhauses Wolfsberg und Vorstand der Abteilung für Anästhesiologie und allgemeine Intensivmedizin, Paul-Hackhofer-Straße 9, 9400 Wolfsberg
- * **Prim. Dr. Wolfgang RAUNIK** Vorstand des Institutes für Strahlentherapie am Landeskrankenhaus Klagenfurt
St. Veiter Straße 47, 9020 Klagenfurt
- * **Prim. Dr. Harald WIMMER** Vorstand der Medizinischen Abteilung des Landeskrankenhauses Villach
Nikolaigasse 43, 9500 Villach

Amts- und JugendfürsorgeärztInnen in den Bezirksverwaltungsbehörden

| Bezirksverwaltungsbehörde | Adresse/Telefon/Fax/E-Mail | ÄrztInnen |
|--|--|---|
| Magistrat der Landeshauptstadt Klagenfurt | 9010 Klagenfurt, Bahnhofstraße 35 Telefon: 0463/537-4880 Fax: 0463/537-6261 E-Mail: gesundheit@klagenfurt.at | Dr. Roswitha Plank, Stadtphysika Dr. Heribert Erker, AA Dr. Klaus Fillafer, AA Dr. Waltraud Fischer, AA Dr. Michaela Herbst, AA Dr. Gertraud Karlo, AA Dr. Nadja Ladurner, AA Dr. Gerlinde Migglautsch, AA Dr. Eva Pilay, AA Dr. Birgit Trattler, AA Dr. Claudia Öhner-Scheiber, Leiterin der Drogenambulanz |
| Magistrat der Stadt Villach | 9500 Villach, Rathaus Telefon: 04242/205-2500 Fax: 04242/205-2599 E-Mail: gesundheit@villach.at | Dr. Hans Mack, leitender Amtsarzt Dr. Christian Roll, Stellvertreter, AA Dr. Julia Fillafer, AA Dr. Lieselotte Petritz, AA Dr. Heide Taurer, AA |
| BH Feldkirchen | 9560 Feldkirchen, Milesistraße 10 Telefon: 050/536-67241 Fax: 050/536-67200 E-Mail: bhfe.gesundheitswesen@ktn.gv.at | Dr. Sigrid Gallent, AA Dr. Barbara Taschwer, JFA |
| BH Hermagor | 9620 Hermagor, Hauptstraße 44 Telefon: 050/536-63240 Fax: 050/536-63241 E-Mail: bhhe.gesundheitswesen@ktn.gv.at | Dr. Herbert Unterluggauer, AA Dr. Gabriele Steiner, JFA |

Amts- und JugendfürsorgeärztInnen in den Bezirksverwaltungsbehörden (Fortsetzung)

| Bezirksverwaltungsbehörde | Adresse/Telefon/Fax/E-Mail | ÄrztInnen |
|---------------------------|---|--|
| BH Klagenfurt | 9020 Klagenfurt, Völkermarkter Ring 19 Telefon: 050/536-64112 Fax: 050/536-64001 E-Mail: bhkl.gesundheitswesen@ktn.gv.at | Dr. Ottilie Auer, AA Dr. Gabriele Brandl, JFA Dr. Manfred Kropfitsch, JFA |
| BH St. Veit/Glan | 9300 St. Veit/Glan, Hauptplatz 28 Telefon: 050/536-68307 Fax: 050/536-68300 E-Mail: bhsv.gesundheitswesen@ktn.gv.at | Dr. Barbara Stonitsch-Scheiber, AA Dr. Dietmar Almasy, AA Dr. Gerhard Sabernik, JFA Dr. Heidemarie Wagner-Reif, JFA |
| BH Spittal/Drau | 9800 Spittal/Drau, Tiroler Straße 13 Telefon: 050/536-62237 Fax: 050/536-62336 E-Mail: bhsp.gesundheitswesen@ktn.gv.at | Dr. Bernadette Prinzingner, AA Dr. Barbara Kohlweg, JFA Dr. Martina Terkl, JFA Dr. Christa Walter, JFA |
| BH Villach | 9500 Villach, Meister-Friedrich-Straße 4 Telefon: 050/536-61135 Fax: 050/536-61138 E-Mail: bhvl.gesundheitswesen@ktn.gv.at | Dr. Karl Wedenig, AA Dr. Ilse Kucher-Silbernagl, JFA Dr. Elke Pleschberger, JFA Dr. Wilfried Sternik, JFA |
| BH Völkermarkt | 9100 Völkermarkt, Spanheimergasse 2 Telefon: 050/536-65524 Fax: 050/536-65511 E-Mail: bhvk.gesundheitswesen@ktn.gv.at | Dr. Heidemarie Aichelburg, AA Dr. Birgit Mayer, JFA Dr. Günther Theuermann, JFA |
| BH Wolfsberg | 9400 Wolfsberg, Am Weiher 5-6 Telefon: 050/536-66271 Fax: 050/536-66276 E-Mail: bhwo.gesundheitswesen@ktn.gv.at | Dr. Dagmar Wabnig, AA Dr. Elisabeth Hipfl, JFA Dr. Christine Morianz-Elmerer, JFA |

AA (AmtsärztIn) JFA (JugendfürsorgeärztIn)

Sprengelärzte und die mit der Verordnung der Landesregierung vom 23.11.1976, LGBl. Nr. 144/76, festgesetzten Sanitätssprengel und Berufssitze der Sprengelärzte

| Bezirk | Sanitätssprengel | Sprengelarzt, Berufssitz |
|---------------|---|---|
| Feldkirchen | Feldkirchen + Gemeinden Glanegg, St. Urban Himmelberg + Gemeinden Albeck, Steuerberg Reichenau + Gemeinde Gnesau Steindorf | --- Dr. Otto Koren, Himmelberg --- --- |
| Hermagor | Kirchbach Kötschach-Mauthen + Gemeinde Dellach Lesachtal, St. Stefan | Dr. Georg Weeber, Kirchbach Dr. Hans Lauchart, Kötschach-Mauthen --- |
| Klagenfurt | Moosburg + Gemeinden Krumpendorf, Pörtschach, Techelsberg Ferlach, Grafenstein, Magdalensberg, Schiefling/See | --- --- |
| St. Veit/Glan | Althofen, Brückl, Friesach, Hüttenberg, Metnitz, St. Veit/Glan, Straßburg, Weitensfeld-Flattnitz | --- |
| Spittal/Drau | Spittal/Drau + Gemeinden Baldramsdorf, Lendorf Heiligenblut + Gemeinde Döllach Winklern + Gemeinden Rangersdorf, Stall Dellach, Gmünd, Greifenburg, Lurnfeld, Millstatt, Obervellach, Radenthein | Dr. Erhard Egarter, Spittal/Drau Dr. Gerhard Mager, Heiligenblut Dr. Georg Schober --- |
| Villach-Land | Bad Bleiberg/Villach Paternion + Gemeinden Ferndorf, Fresach, Stockenboi, Weißenstein St. Jakob/Rosental + Gemeinde Finkenstein Arnoldstein, Rosegg | Dr. Walter Fehringer, Bad Bleiberg --- Dr. Bruno Burchhart, St. Jakob/R. --- |
| Völkermarkt | Eisenkappel-Vellach + Gemeinde Sittersdorf Griffen Bleiburg, Eberndorf, Völkermarkt | Dr. Stefan Jelen, Bad Eisenkappel Dr. Alfred Stampfer, Griffen --- |
| Wolfsberg | Bad St. Leonhard + Gemeinden Preitenegg, Reichenfels St. Andrä/Lavanttal Lavamünd, St. Paul/Lavanttal, Wolfsberg | --- --- --- |

GemeindeärztInnen gemäß § 2 Abs. 2 des Gesetzes über den Gemeindesanitätsdienst, LGBl. Nr. 60/1982

| Bezirk | Gemeinde | GemeindeärztIn | StellvertreterIn |
|-----------------|---------------------|--------------------------|---------------------------|
| Feldkirchen | Steindorf | Dr. Klaus Haar | --- |
| | Glanegg | Dr. Peter Miklautz | --- |
| | Himmelberg | Dr. Otto Koren | --- |
| Hermagor | --- | --- | --- |
| Klagenfurt-Land | Ebenthal | Dr. Helmuth Brandl | --- |
| St. Veit/Glan | --- | --- | --- |
| Spittal/Drau | --- | --- | --- |
| Villach-Land | Arriach | Dr. Stefan Bayer | --- |
| Völkermarkt | Bad Eisenkappel | Dr. Stefan Jelen | Dr. Juraj Pajed |
| | Bleiburg | Dr. Franz Liegl | --- |
| | Eberndorf | Dr. Hans-Jörg Molderings | Dr. Dieter Schmidt |
| | Feistritz/Bleiburg | Dr. Josef Poganitsch | Dr. Maria Bakondy |
| | | | Dr. Hans Werner Kieninger |
| | | | Dr. Franz Liegl |
| | Globasnitz | Dr. Maria Bakondy | Dr. Kurt Panzer |
| Griffen | Dr. Alfred Stampfer | --- | |
| St. Kanzian | Dr. Erwin Berger | Dr. Erich Baumann | |
| | | Dr. Josefine Drobesch | |
| | | Dr. Hans-Jörg Molderings | |
| | | Dr. Gisela Schautzer | |
| | | Dr. Ingo Wachernig | |
| Wolfsberg | --- | --- | --- |

Ambulatorien der Sozialversicherungsträger

| Bezirk | Ambulatorium/Adresse/Telefonnummer | Ärztliche Leitung |
|------------------|---|---|
| Klagenfurt-Stadt | Gynäkologisches Ambulatorium der Kärntner Gebietskrankenkasse 9021 Klagenfurt, Kempfstraße 8 Telefon: 050/5855-5500 | Prim. Dr. Rudolf Hammerschlag FA für Frauenheilkunde und Geburtshilfe |
| | Internes Ambulatorium der Kärntner Gebietskrankenkasse 9021 Klagenfurt, Kempfstraße 8 Telefon: 050/5855-5400 | Prim. Dr. Wilfried Peterz FA für Innere Medizin |
| | Röntgenambulatorium der Kärntner Gebietskrankenkasse 9021 Klagenfurt, Kempfstraße 8 Telefon: 050/5855-5300 | Prim. Dr. Manfred Leixner FA für Radiologie |
| | Vorsorge(Gesunden)untersuchung Klagenfurt Kärntner Gebietskrankenkasse 9021 Klagenfurt, Kempfstraße 8 Telefon: 050/5855-5440 | Prim. Dr. Wilfried Peterz FA für Innere Medizin |
| | Zahnambulatorium der Kärntner Gebietskrankenkasse 9021 Klagenfurt, Kempfstraße 8 Telefon: 050/5855-5050 | Prim. DDr. Hubert Blatnig FA für Zahn-, Mund- und Kieferheilkunde FA für Mund-, Kiefer- und Gesichtschirurgie |
| Villach-Stadt | Zahnambulatorium der Kärntner Gebietskrankenkasse 9500 Villach, Widmannngasse 28 Telefon: 050/5855-5100 | Prim. Dr. Peter Krieber FA für Zahn-, Mund- und Kieferheilkunde |
| | Zahnambulatorium der Versicherungsanstalt der Österreichischen Eisenbahnen 9500 Villach, Hauptbahnhof Telefon: 04242/250469 | Prim. Dr. Markus Pultar FA für Zahn-, Mund- und Kieferheilkunde |
| Spittal/Drau | Zahnambulatorium der Kärntner Gebietskrankenkasse 9800 Spittal/Drau, Ortenburgerstraße 4 Telefon: 050/5855-5150 | Prim. Dr. Peter Krieber FA für Zahn-, Mund- und Kieferheilkunde |
| Völkermarkt | Zahnambulatorium der Kärntner Gebietskrankenkasse 9100 Völkermarkt, Herzog-Pernhart-Platz 11 Telefon: 050/5855-5200 | Prim. DDr. Hubert Blatnig FA für Zahn-, Mund- und Kieferheilkunde FA für Mund-, Kiefer- und Gesichtschirurgie |
| Wolfsberg | Zahnambulatorium der Kärntner Gebietskrankenkasse 9400 Wolfsberg, Wienerstraße 4 Telefon: 050/5855-5250 | Prim. DDr. Hubert Blatnig FA für Zahn-, Mund- und Kieferheilkunde FA für Mund-, Kiefer- und Gesichtschirurgie |

Heilvorkommen, Kurorte und Kuranstalten in Kärnten

Heilvorkommen

| Bezeichnung/Art des Heilvorkommens |
|--|
| Heilpeloid Althofen |
| Heilpeloid „Harter Moor“ Heiltorf |
| Heilquelle Bad Bleiberg Thermalquelle |
| Heilquelle Bad St. Leonhard/Lav. Schwefelquelle |
| Heilquelle St. Lorenzen/Les. Tuffquelle, Mineralquelle |
| Heilquellen Bad Eisenkappel Mineralsäuerlinge sowie das daraus frei aufsteigende CO ₂ |
| Heilquellen Bad Kleinkirchheim Akratothermen |
| Heilquellen Bad Weißenbach I/82-Thomas-Miriam-Quelle, II/82-Franz-Khala-Quelle, Thermalsäuerlinge sowie das daraus frei aufsteigende CO ₂ |
| Heilquellen Gräbern-Prebl Paracelsus- und Auenquelle, Mineralsäuerlinge |
| Heilquellen Warmbad-Villach Akratothermen |
| Heilquelle Dellach im Drautal Margaretha-Quelle Calcium-Sulfat-Quelle |
| Heilstollen (Barbara-Heilklimastollen) Bad Bleiberg |
| Heilklimastollen Thomas Bad Bleiberg |
| Heilklimastollen Barbara Dellach im Drautal |

Kurorte

| Prädikat | Kurorte |
|-------------------------|--|
| Kurort mit Heilquellen | Bad Bleiberg Bad Eisenkappel Bad Kleinkirchheim Warmbad Villach |
| Kurort mit Moorbädern | Althofen |
| Heilklimatischer Kurort | Kötschach-Mauthen Malnitz Millstatt Weißensee |
| Luftkurort | Dellach/Drautal Eisenkappel/Vellach Fresach Obervellach Pörtschach/Wörthersee Velden/Wörthersee |

Kuranstalten

| Bezeichnung | Ort |
|--|---------------------------|
| Kuranstalt Thermalbad Weißenbach | St. Margarethen/Wolfsberg |
| Kurbad Althofen | Althofen |
| Kurbad Eisenkappel | Bad Eisenkappel |
| Kureinrichtung „Terra medica“, Barbara-Heilklimastollen | Bad Bleiberg |
| Kurzentrums Bad Bleiberg GmbH & Co KG | Bad Bleiberg |
| Kurhotel „Bleibergerhof“ | Bad Bleiberg |
| Kurhotel „Josefinenhof“ | Villach-Warmbad |
| Kurhotel Pulverer | Bad Kleinkirchheim |
| Kurhotel Ronacher | Bad Kleinkirchheim |
| Schwefelheilbad Bad St. Leonhard/Lav. | Bad St. Leonhard/Lav. |
| Warmbaderhof | Villach-Warmbad |

Anzeigepflichtige Krankheiten gemäß Epidemiegesetz 1950, BGBl. Nr. 186/1950, zuletzt geändert durch BGBl. I Nr. 114/2006

- 1.** Verdachts-, Erkrankungs- und Todesfälle an Cholera, Gelbfieber, virusbedingtem hämorrhagischem Fieber, infektiöser Hepatitis (Hepatitis A, B, C, D, E, G), Infektion mit dem Influenzavirus A/H5N1 oder einem anderen Vogelgrippevirus, Kinderlähmung, bakteriellen und viralen Lebensmittelvergiftungen, Lepra, Leptospiren-Erkrankungen, Masern, Milzbrand, Psittakose, Paratyphus, Pest, Pocken, Rickettsiose durch *R. prowazekii*, Rotz, übertragbare Ruhr (Amöbenruhr), SARS (Schweres Akutes respiratorisches Syndrom), Tularämie, Typhus (Abdominaltyphus), Puerpalfieber und Wutkrankheit (Lyssa) und Bissverletzungen durch wutkranke oder -verdächtige Tiere,
- 2.** Erkrankungs- und Todesfälle an Bang'scher Krankheit, Diphtherie, virusbedingten Meningoencephaliden, invasiven bakteriellen Erkrankungen (Meningitiden und Sepsis), Keuchhusten, Legionärskrankheit, Malaria, Röteln, Scharlach, Rückfallfieber, Trachom, Trichinose und Tuberkulose, hervorgerufen durch *Mycobacterium bovis*,
- 3.** Todesfälle an subakuten spongiformen Encephalopathien.

Der Bundesminister für Gesundheit und Frauen kann, wenn dies aus epidemiologischen Gründen gerechtfertigt oder auf Grund internationaler Verpflichtungen erforderlich ist, durch Verordnung weitere übertragbare Krankheiten der Meldepflicht unterwerfen oder bestehende Meldepflichten erweitern.

Jahresausweis über die im Jahr 2006 in Kärnten zur Anzeige gelangten Fälle übertragbarer Krankheiten

| Erkrankungen | Jan. | | Feb. | | März | | April | | Mai | | Juni | | Juli | | Aug. | | Sept. | | Okt. | | Nov. | | Dez. | | Summe | |
|--|------|---|------|---|------|---|-------|---|-----|---|------|---|------|---|------|---|-------|---|------|---|------|---|------|---|-------|---|
| | E | T | E | T | E | T | E | T | E | T | E | T | E | T | E | T | E | T | E | T | E | T | E | T | E | T |
| Bissverletzungen – bekannte Tiere | 25 | | 18 | | 22 | | 23 | | 35 | | 32 | | 29 | | 28 | | 22 | | 18 | | 20 | | 20 | | 292 | |
| davon Kopfbisse | 2 | | 3 | | 3 | | 0 | | 4 | | 2 | | 1 | | 5 | | 1 | | 6 | | 3 | | 2 | | 32 | |
| Bissverletzungen – unbekannte Tiere | 6 | | 2 | | 9 | | 7 | | 7 | | 8 | | 10 | | 4 | | 6 | | 3 | | 4 | | 4 | | 70 | |
| davon Kopfbisse | | | | | | | | | | | | | | | 1 | | 1 | | | | | | | | 2 | |
| Gonorrhoe | | | | | | | | | 4 | | | | | | | | | | | | | | | | 4 | |
| Keuchhusten | | | | | | | | | | | 2 | | 1 | | | | | | 1 | | 1 | | | | 5 | |
| Legionellose | | | | | | | 1 | | 1 | | | | | | | | 2 | | 1 | | 1 | | | | 6 | |
| Lues | | | | 1 | | | | | | | | | | | | | 1 | | | | | | | | 2 | |
| Malaria | | | | 1 | | | | | | | | | | | | | | | | | | | | | 1 | |
| Scharlach | 11 | | 11 | | 32 | | 11 | | 25 | | 27 | | 2 | | 1 | | 3 | | 5 | | 19 | | 23 | | 170 | |
| subakute spongi- forme Enzephalo- pathien | | | | | | 1 | | | | | | | | | | | | | | | | | | | 1 | |
| Tuberkulose, ansteckend pulmonal | 1 | | 6 | 1 | 2 | | 2 | | 2 | | 1 | | 1 | | 1 | | 1 | | 2 | | 2 | | 1 | | 22 | 1 |
| Hepatitis A | | | 2 | | 1 | | 1 | | | | | | | | | | 1 | | | | 1 | | | | 6 | |
| Hepatitis B | 1 | | | | 5 | | | | | | | | | | 2 | | | | 1 | | | | 1 | | 10 | |
| Hepatitis C | 1 | | 1 | | | | 2 | | 1 | | | | | 1 | 1 | 1 | 1 | | 1 | | | | | | 8 | 1 |
| Lebensmittel- vergiftung, bakterielle | | | | | | | | | | | | | | | | | | | | | | | | | | |
| Campylobacter | 12 | | 8 | | 8 | | 10 | | 15 | | 23 | | 24 | | 28 | | 24 | | 22 | | 23 | | 18 | | 215 | |
| EHEC | | | | | | | 1 | | 1 | | | | | | | | | | | | | | | | 2 | |
| Salmonellose | 13 | | 4 | | 5 | | 6 | | 8 | | 23 | | 29 | | 43 | | 38 | | 17 | | 9 | | 10 | | 205 | |
| Shigellose | | | | | 1 | | | | 1 | | 1 | | | | | | 1 | | | | | | | | 4 | |
| Staphylokokkus aureus | 12 | | 19 | | 36 | | 7 | | 7 | | 5 | | 8 | | 13 | | 8 | | 9 | | 13 | | 7 | | 144 | |
| Yersinia | | | 2 | | | | | | | | | | | | | | | | 1 | | 1 | | 1 | | 5 | |

E (Erkrankung) T (Todesfall)

| Erkrankungen | Jan. | | Feb. | | März | | April | | Mai | | Juni | | Juli | | Aug. | | Sept. | | Okt. | | Nov. | | Dez. | | Summe | | |
|--|------|---|------|---|------|---|-------|---|-----|---|------|---|------|---|------|---|-------|---|------|---|------|----|------|---|-------|----|---|
| | E | T | E | T | E | T | E | T | E | T | E | T | E | T | E | T | E | T | E | T | E | T | E | T | E | T | |
| Meningitiden, bakterielle | | | | | | | | | | | | | | | | | | | | | | | | | | | |
| Meningokokken | | | | | 2 | | 1 | | | | 1 | | 1 | 1 | | | | | 1 | | 1 | | 1 | | | 8 | 1 |
| Pneumokokken | 1 | | | | | | | | 1 | | | | | | | | | | | | | | | | | 2 | |
| Streptokokken | | | | | 1 | | | | | | 1 | | 2 | | | | | | 2 | | 2 | 1 | 3 | | | 11 | 1 |
| nicht differenzierte bzw. weitere Erreger | | | | | | | | | | 1 | | | | 2 | | | | | | | | | | | | 3 | |
| Meningo-enzephalitiden | | | | | | | | | | | | | | | | | | | | | | | | | | | |
| FSME | | | | | | | | | 2 | | | | 2 | | | | | | 2 | | | | | | | 6 | |
| Herpes | | | | 1 | | | | | | | | | 1 | | | | | | | | | | | | | 2 | |
| nicht differenzierte bzw. weitere Erreger | | | | | | | | | | | 1 | | | | | | | | | | | | | | | 1 | |
| Lebensmittelvergiftung, virale | | | | | | | | | | | | | | | | | | | | | | | | | | | |
| Norovirus | | | | | | | | | | | | | | 5 | | | | | | | | | 1 | | | 6 | |
| Rotavirus | | | | | | | | | | | 1 | | 1 | | 1 | | | | | 5 | | 11 | | | | 19 | |
| nicht differenzierte weitere Erreger (Adeno) | | | | | | | | | | | | | 2 | | 2 | | 1 | | 4 | | 1 | | | | 10 | | |
| Sepsis | | | | | | | | | | | | | | | | | | | | | | | | | | | |
| Meningokokken | | | | | | | 2 | | | | | | | | | | | | | | | | | | | 2 | |
| Streptokokken | | | | | | | | | | | | | 2 | | | | | | | | | | | | | 2 | |
| E. coli | | | | | | | | | | | | | | | | 1 | | 1 | | | | | | | | 2 | |
| Staphylokokkus aureus | | | | | | | | | | | 1 | | 1 | | | | | | | | | | | | | 2 | |
| nicht differenzierte bzw. weitere Erreger | | | | | | | | | | | | | | | | | | | | 1 | | | | | | 1 | |
| Mumps laut Erlass BMGF-21800/0042-III/1/06.8.6 | | | | | | | | | 4 | | | | | | | | | | | | | | | | | 4 | |

Mumps-Ausbruchskurve

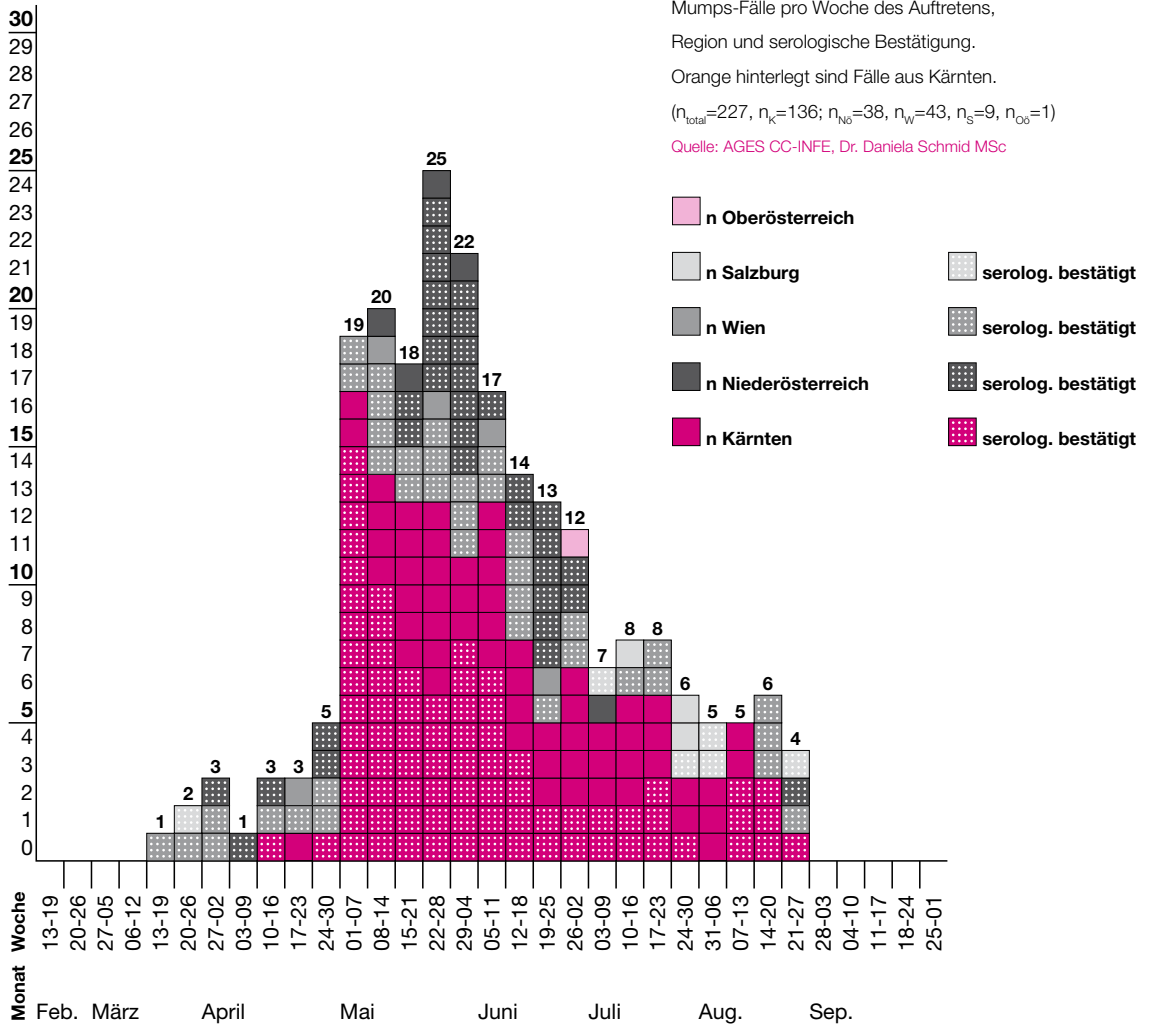

Vollziehung der gesundheitsbehördlichen Bestimmungen des Suchtmittelgesetzes; Periode: 1.1.2006 bis 31.12.2006

§ 12 SMG

Die Bezirksverwaltungsbehörde hat als Gesundheitsbehörde Personen mit Verdacht auf Suchtgift-Missbrauch einer ärztlichen Begutachtung zuzuführen und auf notwendige „gesundheitsbezogene Maßnahme“ gem. § 11 (2) Z 1 und 5 hinzuwirken:

Gesundheitsbezogene Maßnahmen gem. § 11 (2) Z 1 – 5 sind:

- * die ärztliche Überwachung des Gesundheitszustandes
- * die ärztliche Behandlung einschließlich der Entzugs- und Substitutionsbehandlung
- * die klinisch-psychologische Beratung und Betreuung
- * die Psychotherapie
- * die psychosoziale Beratung und Betreuung

| | Gesamt | Klagenfurt-Stadt | Klagenfurt-Land | Villach-Stadt | Villach-Land | Spittal/Drau | St. Veit/Glan | Völkermarkt | Wolfsberg | Feldkirchen | Hermagor |
|------------------------------|--------|------------------|-----------------|---------------|--------------|--------------|---------------|-------------|-----------|-------------|----------|
| Geschäftsfälle eröffnet | 1625 | 319 | 202 | 168 | 182 | 126 | 127 | 159 | 246 | 49 | 37 |
| Geschäftsfälle abgeschlossen | 1612 | 313 | 213 | 185 | 177 | 110 | 135 | 163 | 243 | 46 | 27 |
| Ladungen | 2014 | 647 | 106 | 307 | 263 | 197 | 154 | 129 | 118 | 60 | 29 |
| Untersuchungen | 853 | 224 | 63 | 105 | 108 | 82 | 86 | 72 | 58 | 30 | 25 |

§ 12 SMG Verfahrensstatistik; Periode: 1.1.2006 bis 31.12.2006

| Geschäftsfallarten | eröffnete Geschäftsfälle |
|--|--------------------------|
| § 14 (2) SMG Meldung Exekutive | 1.137 |
| § 5 (12) StVO Meldung Exekutive | 0 |
| § 13 (2) SMG Meldung Militär | 40 |
| § 13 (1) SMG Meldung Schule | 0 |
| sonstige Meldung | 15 |
| Fremdharn | 312 |
| Kontrolle Durchführung Z 1 | 117 |
| Datenübernahme | 4 |
| eröffnete Geschäftsfälle gesamt | 1.625 |

| Erledigungsarten | abgeschlossene Geschäftsfälle |
|---|-------------------------------|
| Gutachten, kein gBM Bedarf | 459 |
| Gutachten, mit Erfolg auf gBM hingewirkt | 227 |
| Gutachten, unterzieht sich bereits gBM | 23 |
| Gutachten, zu gBM nicht motivierbar | 53 |
| Gutachten, gBM nicht möglich | 9 |
| Untersuchung verweigert | 4 |
| Z 1 erfüllt | 102 |
| Anzeige § 14 (1) | 28 |
| Anzeige § 36 (1) | 33 |
| Fortsetzung beim StA § 38 (1) | 2 |
| keine Rechtsgrundlage | 50 |
| Akt an anderes Bundesland abgetreten | 17 |
| Ladungen erfolglos | 107 |
| durch anderen Geschäftsfall | 187 |
| Datenübernahme | 3 |
| Fremdharn negativ | 283 |
| Fremdharn positiv | 25 |
| abgeschlossene Geschäftsfälle gesamt | 1.612 |

- § 14 (2) SMG, § 5 StVO:** Die Sicherheitsbehörden haben gem. SMG od. gem. § 5 (12) StVO angezeigte Personen der Bezirksverwaltungsbehörde als Gesundheitsbehörde zu melden.
- § 13 (2) SMG:** Die militärischen Dienststellen haben Suchtgift-missbrauchende Personen anstelle einer Strafanzeige der Bezirksverwaltungsbehörde als Gesundheitsbehörde zu melden.
- § 13 (1) SMG:** Der Schulleiter hat Suchtgift-missbrauchende Schüler, die sich notwendigen gesundheitsbezogenen Maßnahmen nicht unterziehen, anstelle einer Strafanzeige der Bezirksverwaltungsbehörde als Gesundheitsbehörde zu melden.
- Sonstige Meldung:** eigene Wahrnehmung des Arztes in Ausübung seiner dienstlichen Tätigkeit
Mitteilung der Jugendwohlfahrtsbehörde
Mitteilung von Privatpersonen
- §§ 14 (1), 36 (1) SMG:** Personen, die gesundheitsbezogener Maßnahmen bedürfen und sich diesen nicht unterziehen, hat die Bezirksverwaltungsbehörde der Staatsanwaltschaft anzuzeigen.

§ 12 SMG Gesundheitsdaten 2006

§12 SMG Diagnosen gesamt (n = 805)

| | |
|-----------------------------------|--------|
| keine Gesundheitsstörung | 52,0 % |
| person at risk | 32,0 % |
| Substanzabhängigkeit (ICD 10 F1X) | 10,5 % |
| nicht zuordenbar | 5,5 % |

Bedarf an gesundheitsbezogenen Maßnahmen gem. §11 (2) Z1-Z5 SMG (n = 805)

| | |
|-------------------------------------|--------|
| gbM nicht notwendig | 47,5 % |
| Z1 ärztliche Verlaufsbeobachtung | 16,6 % |
| Z1 plus weitere gbM | 21,0 % |
| nur Z3, 4, 5 (psych...-Betreuung) | 11,5 % |
| Z2 ärztliche Behandlung (plus Z3-5) | 3,4 % |

Konsummuster – Lebenszeitprävalenz (n = 805)

| | |
|--------------------------|--------|
| Probierkonsum | 37,3 % |
| Monokonsum | 30,5 % |
| Mischkonsum exkl. Opiate | 15,7 % |
| Mischkonsum inkl. Opiate | 7,1 % |
| nicht feststellbar | 5,2 % |
| kein Konsum | 3,9 % |
| nicht erhoben | 0,3 % |

Leitdrogen – Lebenszeitprävalenz (n = 346)

| | |
|----------------|--------|
| Cannabis | 81,0 % |
| Alkohol | 6,0 % |
| Opioide | 8,5 % |
| Cocain | 3,6 % |
| Amphetamine | 0,6 % |
| Benzodiazepine | 0,3 % |

Lebenszeitprävalenz Cannabis 2006 (n = 609)

Leitdroge Begleitdroge gelegentlicher Konsum

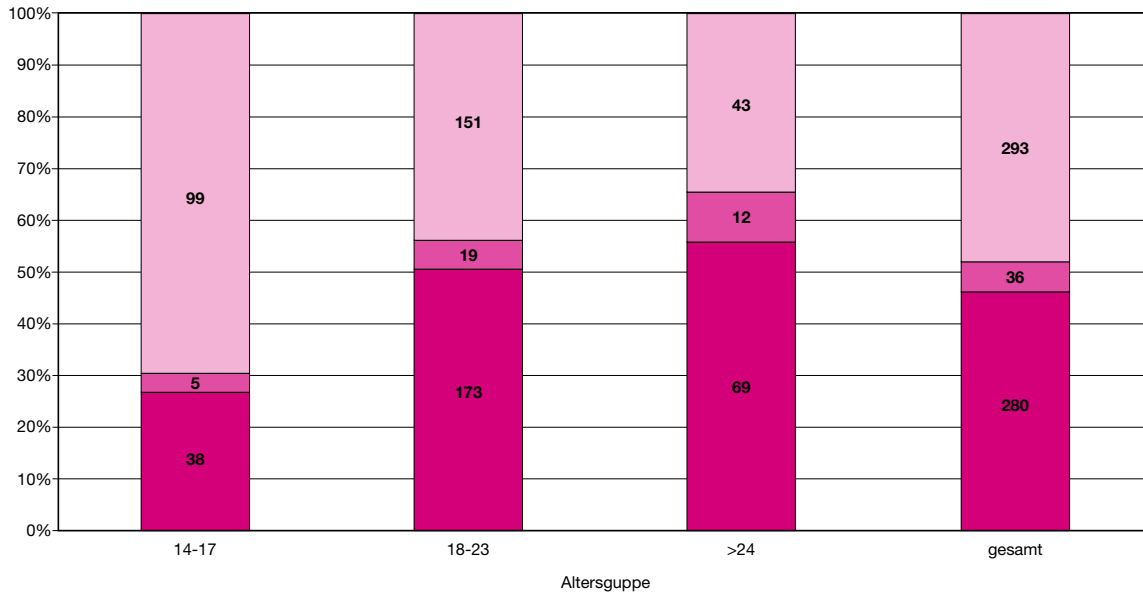

Lebenszeitprävalenz Cocain 2006 (n = 59)

Leitdroge Begleitdroge gelegentlicher Konsum

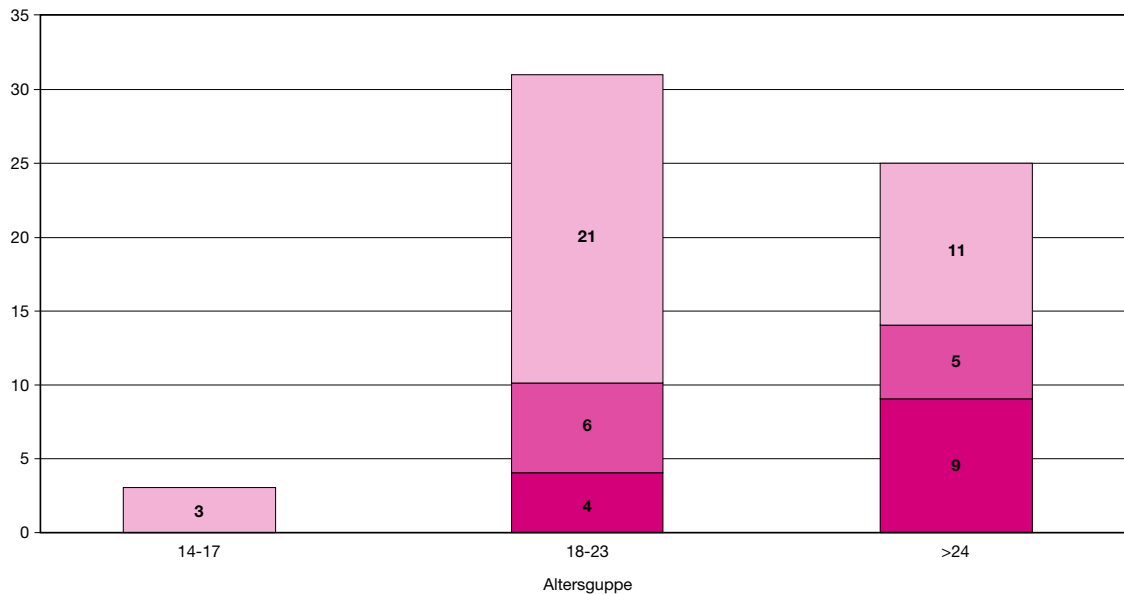

Lebenszeitprävalenz Opiate 2006 (n = 51)

Leitdroge Begleitdroge gelegentlicher Konsum

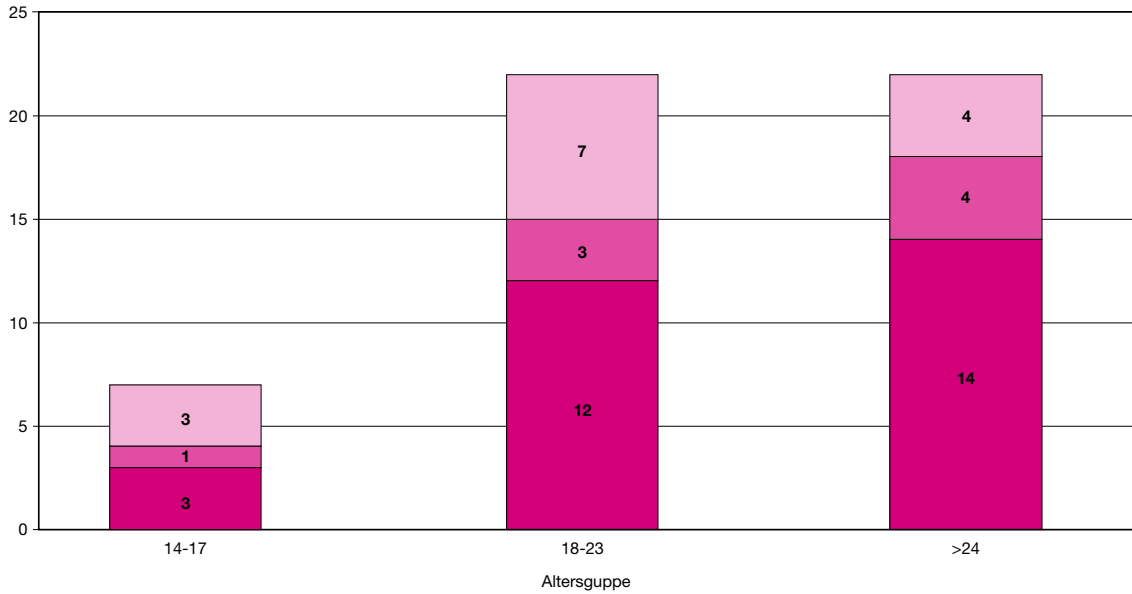

Erläuterungen zu den Ergebnissen der amtsärztlichen Begutachtung gem. § 12 Suchtmittelgesetz

Diagnosen (4 Kategorien)

1. Keine Gesundheitsstörung

1.1. Experimenteller Konsum in der Vorgeschichte, stabil:

Erwachsene, die aktuell stabil abstinent sind und derzeit keiner Unterstützung bedürfen, aber in der Vergangenheit während einer streng abgegrenzten Phase mit illegalen Substanzen experimentiert haben.

1.2. Gelegenheitskonsument, sozial integriert:

Erwachsene mit gelegentlichem Substanzkonsum bei stabilem psychosozialen Funktionsniveau (kein Hinweis auf Abhängigkeitsentwicklung in der Vorgeschichte, kein schädlicher Gebrauch im Sinne ICD 10, keine andere psychische Gesundheitsstörung).

1.3. Probierer, ausreichend Ressourcen:

Probeweiser Substanzkonsum in der Adoleszenz, protektive Faktoren abwägen gegenüber suchtspezifischen Risikofaktoren, aktuell kein Unterstützungsbedarf.

2. Person at risk

Der Begriff beinhaltet sowohl risikoreiche Verhaltensweisen und Persönlichkeitsmerkmale als auch risikobehaftete Umgebungsfaktoren. Die Gesamtabwägung der verfügbaren Ressourcen gegen die Risikofaktoren bezogen auf Persönlichkeit, Substanz, Konsummuster und Umwelt zeigt ein Überwiegen der Risikofaktoren.

Auch der schädliche Gebrauch im Sinne ICD 10 F 1x.1 wird hier subsummiert.

Die Kriterien einer Abhängigkeit egal ob manifest oder gegenwärtig abstinent im Sinne ICD 10 F1x.2 sind nicht erfüllt.

3. Substanzabhängigkeit:

Die diagnostischen Kriterien laut ICD 10 F1x.2 sind erfüllt. Die Kategorie umfasst alle Gruppen in allen Ausprägungen im Sinne F1x.20-26 ausgenommen Tabak, F17.

4. Nicht zuordenbar:

Restgruppe, die in keine der übrigen Kategorien einzuordnen ist. Z.B. wenn sich bei der Begutachtung ein unklares Bild ergeben hat, oder der Proband die Mitarbeit bei der Begutachtung verweigert hat.

Erläuterungen zu den Ergebnissen der amtsärztlichen Begutachtung gem. § 12 Suchtmittelgesetz (Fortsetzung)

Bedarf an gesundheitsbezogenen Maßnahmen gem. § 11 Abs. 2 Zif. 1-5 Suchtmittelgesetz

Vom Amtsarzt wird der Therapie- und Betreuungsbedarf auf Grundlage der Diagnose, des Suchtpotentials der konsumierten Substanz(en), des Konsummusters und der psychosozialen Problemlage festgestellt und der Proband erhält ein auf seinen Unterstützungsbedarf abgestimmtes Betreuungsangebot.

Wenn sich der Proband der notwendigen Behandlung und Betreuung nachweislich unterzieht, entfallen bei leichten Vergehen die strafrechtlichen Konsequenzen des Suchtgiftmisbrauchs (§ 35 SMG). Strafen für schwere Vergehen werden seitens der Justiz ausgesetzt und unter der Bedingung, dass der Proband sich den notwendigen gesundheitsbezogenen Maßnahmen erfolgreich unterzogen hat, bedingt nachgesehen (§ 39 SMG).

Gesundheitsbezogene Maßnahmen gem. § 11 Abs. 2 Zif. 1-5 sind:

- Z1 – die ärztliche Überwachung des Gesundheitszustandes
- Z2 – die ärztliche Behandlung einschließlich der Substitutionsbehandlung
- Z3 – die psychologische Beratung und Betreuung
- Z4 – die Psychotherapie
- Z5 – die psychosoziale Beratung und Betreuung

Erläuterungen zu den Ergebnissen der amtsärztlichen Begutachtung gem. § 12 Suchtmittelgesetz (Fortsetzung)

Konsummuster und Substanzen

Jeweils erfasst ist die Lebenszeitprävalenz. Basis der Zuordnung ist der vorliegende Sachverhalt (bestimmte Tatsache gem. § 12 Abs. 1 SMG), die Eigen- und gegebenenfalls Fremdanamnese sowie alle Befunde.

Konsummuster (6 Kategorien)

1. Probierkonsum: Experimentierverhalten ohne Abhängigkeit, einmaliger oder einzelner Konsum
2. Monokonsum: eine Substanz dominiert oder wird ausschließlich konsumiert
3. Mischkonsum: kurzes Einnahmeintervall von zwei oder mehreren Substanzen mit Interferenzen z.B. Wirkungsverstärkung
4. inkl./exkl. Opiate: die Verwendung von Opiaten hat erheblichen Einfluss auf Gesundheitsrisiko und Prognose
5. kein/abstinent: kein Hinweis auf Konsum illegaler Substanzen
6. nicht feststellbar: beispielsweise bei verdeckender Haltung des Probanden

Substanzen

Eine Leitdroge ist definiert, wenn aus dem Konsummuster eine solche zu erkennen ist und die Substanz regelmäßig zumindest ein- bis zweimal wöchentlich über einen Zeitraum von mehreren Monaten konsumiert wurde oder wird. Gleiches gilt sinngemäß für Begleitdrogen.

Unterschied zwischen Leit- und Begleitdroge: Als Leitdroge ist die vom Probanden subjektiv bevorzugte Substanz definiert.

Anderenfalls sind die Kriterien für gelegentlichen Konsum erfüllt.

Mehrfachnennungen sind für Begleitdrogen und gelegentlich konsumierte Substanzen zulässig.

Impressum:

Herausgeber:

Amt der Kärntner Landesregierung
Abteilung 12 Sanitätswesen
Hasnerstraße 8
9021 Klagenfurt

Redaktion:

Ing. Gabriela Pridnig

www.gesundheit-kaernten.at

Konzeption:

Agentur LUX - Walter Hösel
www.walterhoesel.at

Layout, Grafik-Design:

Agentur Mindart
www.mindart.at

Druck:

Druckzentrum St. Veit

